

Aula 14 – Elaboração do Projeto Técnico (PRADA)



Imagine que você está diante de uma área degradada, talvez uma antiga pastagem ou um terreno que sofreu com erosão. Sua mente, treinada em princípios de restauração, já visualiza o verde retornando, a vida selvagem florescendo e a água cristalina correndo novamente. Mas como transformar essa visão em realidade? Não basta apenas plantar algumas mudas; é preciso um plano, um roteiro detalhado que guie cada passo, desde o diagnóstico até a manutenção. É aqui que entra o Projeto Técnico de Restauração de Áreas Degradadas (PRADA).

Nesta aula, vamos desvendar o PRADA, a bússola que orienta a jornada da restauração ecológica. Compreender sua estrutura e requisitos não é apenas uma formalidade burocrática, mas uma habilidade essencial para qualquer profissional da área. Você aprenderá a articular a ciência da restauração com as exigências práticas e legais, transformando ideias em ações concretas e aprovadas pelos órgãos ambientais.

Ao final desta jornada, você será capaz de identificar os componentes essenciais de um projeto de restauração, detalhar metodologias e insumos, estimar custos e, crucialmente, entender a documentação necessária para apresentar seu trabalho aos órgãos ambientais. Prepare-se para conectar o conhecimento teórico com a aplicação prática, garantindo que seus esforços de restauração sejam eficazes, sustentáveis e legalmente sólidos.

Desvendando a Estrutura de um PRADA: O Roteiro Essencial

Construir um ecossistema restaurado é como erguer um edifício complexo: não se começa pela cobertura, mas sim por um projeto arquitetônico detalhado. O Projeto Técnico de Restauração de Áreas Degradadas (PRADA) funciona exatamente como esse projeto, sendo o documento que organiza todas as informações e etapas necessárias para a recuperação de uma área. Ele é a espinha dorsal que garante que cada ação no campo tenha um propósito claro e esteja alinhada aos objetivos maiores de restauração.

Sem um PRADA bem elaborado, os esforços de restauração podem se perder, resultando em desperdício de recursos e, pior, na falha em atingir os resultados esperados. Pense nele como o manual de instruções para reverter a degradação ambiental, um guia que não só descreve o que será feito, mas também justifica o porquê de cada escolha técnica. É a sua chance de demonstrar conhecimento e planejamento estratégico.

A estrutura de um PRADA é robusta e abrangente, começando com um diagnóstico aprofundado da área, passando pela definição de objetivos claros e pela escolha das metodologias mais adequadas. Cada seção é um pilar que sustenta a credibilidade e a viabilidade do projeto. Ao entender essa estrutura, você ganha a capacidade de visualizar o projeto como um todo, antecipar desafios e propor soluções eficazes.

Componentes Essenciais de um PRADA

Diagnóstico Ambiental

Análise detalhada da área degradada, incluindo histórico de uso, características físicas (solo, topografia), biológicas (vegetação remanescente, fauna) e sociais.

Objetivos do Projeto

Metas claras e mensuráveis para a restauração, alinhadas aos padrões da SER e à legislação.

Metodologias de Restauração

Descrição das técnicas a serem empregadas (plantio, semeadura, condução da regeneração natural, etc.).

Cronograma Físico-Financeiro

Planejamento das etapas e dos recursos ao longo do tempo.

Orçamento Detalhado

Estimativa de custos para cada fase do projeto.

Plano de Monitoramento e Avaliação

Como o sucesso do projeto será medido e acompanhado.

Equipe Técnica

Qualificação dos profissionais envolvidos.

Documentação Legal

Licenças, autorizações e ARTs (Anotação de Responsabilidade Técnica).

O Coração do Projeto: Metodologias e Técnicas de Restauração

Depois de diagnosticar a "doença" da área degradada, o próximo passo é prescrever o "tratamento" mais eficaz. As metodologias e técnicas de restauração são o coração do PRADA, pois detalham como a visão de um ecossistema saudável será materializada. Não existe uma solução única para todos os casos; a escolha da metodologia depende de uma série de fatores, como o grau de degradação, o bioma, a disponibilidade de recursos e os objetivos específicos do projeto.

A seleção cuidadosa das técnicas é o que diferencia um projeto genérico de um projeto verdadeiramente adaptado e eficiente. Pense nisso como um chef de cozinha que escolhe os ingredientes e as técnicas de preparo mais adequadas para cada prato. Um bom chef sabe que um molho delicado não pode ser feito com o mesmo método de um assado robusto. Da mesma forma, restaurar uma área de mata ciliar exige abordagens diferentes de restaurar uma área de mineração.

Explorar as diversas metodologias é fundamental para garantir que o PRADA seja robusto e adaptável. Desde o plantio direto de mudas até a indução da regeneração natural, cada técnica possui suas vantagens e desafios. A capacidade de justificar a escolha de uma metodologia específica, baseando-se em evidências científicas e nas características do local, é um diferencial crucial para o sucesso do seu projeto e para a aprovação pelos órgãos ambientais.

Principais Metodologias de Restauração

Metodologia	Âmbito/Aplicação	Base/Origem	Exemplo Prático
Plantio Direto de Mudas	Áreas com alta degradação, sem banco de sementes	Ecologia de restauração, silvicultura	Plantio de espécies nativas em uma antiga pastagem degradada.
Semeadura Direta	Áreas com degradação moderada, custo-efetivo	Ecologia de sementes, agricultura	Dispersão de sementes de espécies pioneiras e secundárias em áreas abertas.
Condução da Regeneração Natural	Áreas com potencial de resiliência, fragmentos	Sucessão ecológica, ecologia de paisagem	Isolamento de uma área para permitir que a vegetação nativa se restabeleça.
Nucleação	Áreas grandes, para acelerar a sucessão	Ecologia de dispersão, ilhas de fertilidade	Criação de "ilhas" de vegetação com espécies atrativas para dispersores de sementes.



Insumos e Logística: A Base Material da Restauração

Com as metodologias definidas, é hora de pensar nos "ingredientes" e na "cozinha" para executar o projeto. Os insumos e a logística são a base material da restauração, transformando o planejamento teórico em ação prática no campo. Não basta saber o que fazer; é preciso ter os materiais certos no lugar certo, na hora certa. A falta de um insumo essencial ou um problema logístico pode atrasar todo o cronograma e comprometer a eficácia do projeto.

Imagine que você está organizando um grande evento. Você tem o plano, a lista de convidados e o menu, mas se os ingredientes não chegarem a tempo ou se a equipe de cozinha não estiver preparada, o evento não acontecerá. Na restauração, a analogia é a mesma: mudas de qualidade, sementes viáveis, ferramentas adequadas e uma equipe bem coordenada são tão cruciais quanto o plano em si. A atenção a esses detalhes operacionais é um dos pilares para a execução bem-sucedida do PRADA.

Um bom planejamento de insumos e logística no PRADA demonstra não apenas conhecimento técnico, mas também capacidade de gestão. Isso inclui desde a especificação das espécies de mudas e sementes (comprovando sua origem e qualidade) até o detalhamento de como serão transportadas, armazenadas e utilizadas. É a etapa onde a teoria encontra a realidade do campo, e onde a eficiência pode gerar economia e melhores resultados ambientais.

Detalhamento de Insumos e Logística



Mudas e Sementes

- **Especificação:** Espécies nativas, procedência (viveiros certificados, coleta legal), tamanho, idade, qualidade fitossanitária.
- **Quantidade:** Cálculo baseado na densidade de plantio e área total.
- **Armazenamento:** Condições ideais para manter a viabilidade até o plantio.



Materiais de Apoio

- **Adubos e Corretivos:** Tipo, quantidade, método de aplicação, base em análise de solo.
- **Protetores de Mudas:** Tubetes, telas, cercas para proteção contra herbivoria.
- **Ferramentas:** Enxadas, pás, furadeiras, pulverizadores, equipamentos de segurança.



Logística

- **Transporte:** Veículos adequados para mudas, sementes e equipamentos.
- **Mão de Obra:** Número de trabalhadores, qualificação, cronograma de atividades.
- **Infraestrutura de Campo:** Pontos de água, abrigos temporários, acesso à área.



Orçamento e Viabilidade: Transformando Custos em Investimento

Toda grande iniciativa, seja a construção de uma ponte ou a restauração de um ecossistema, precisa de recursos financeiros. O orçamento detalhado é a espinha dorsal da viabilidade do seu PRADA, traduzindo todas as ações planejadas em números concretos. Não se trata apenas de listar gastos, mas de demonstrar como cada centavo será investido para alcançar os objetivos de restauração, garantindo transparência e responsabilidade.

Muitos projetos ambiciosos falham não por falta de boas intenções ou conhecimento técnico, mas por um planejamento financeiro deficiente. Pense no orçamento como o mapa financeiro da sua jornada de restauração. Ele precisa ser realista, abrangente e prever tanto os custos diretos quanto os indiretos, além de contingências. Um orçamento bem estruturado é um argumento poderoso para atrair financiadores e para a aprovação pelos órgãos ambientais, que buscam a garantia de que o projeto tem condições de ser executado.

Elaborar um orçamento detalhado exige rigor e conhecimento de mercado. É preciso pesquisar preços de insumos, estimar custos de mão de obra, considerar a logística e prever as despesas com monitoramento e manutenção a longo prazo. Ao apresentar um orçamento sólido no PRADA, você não apenas cumpre uma exigência, mas também fortalece a credibilidade do seu projeto, mostrando que ele é não só tecnicamente viável, mas financeiramente sustentável.

Componentes de Custo em um PRADA

1

Mão de Obra

- **Técnica:** Salários da equipe de coordenação, engenheiros, biólogos, agrônomos.
- **Operacional:** Diárias ou salários de trabalhadores de campo (plantio, manutenção, monitoramento).

2

Insumos

- **Mudas e Sementes:** Custo por unidade, considerando a quantidade total.
- **Adbos, Corretivos, Herbicidas:** Preço por volume/peso.
- **Materiais de Proteção:** Protetores de mudas, cercas, telas.

3

Equipamentos e Ferramentas

- **Aquisição/Aluguel:** Máquinas (tratores, roçadeiras), ferramentas manuais.
- **Manutenção:** Combustível, peças de reposição.

4

Serviços de Terceiros

- **Análises:** Solo, água, fitossanitárias.
- **Consultorias:** Especializadas (ex: topografia, georreferenciamento).
- **Transporte:** Fretes de materiais.

5

Monitoramento e Manutenção

- **Visitas de Campo:** Deslocamento, diárias da equipe.
- **Análises:** Coleta e processamento de dados.
- **Reposição:** Custo de replantio de mudas perdidas.

6

Despesas Administrativas e Contingências

Licenças, taxas, imprevistos.



A Legislação Brasileira e o PRADA: Navegando no Arcabouço Legal

A restauração ecológica no Brasil não é apenas uma boa prática ambiental; é, em muitos casos, uma obrigação legal. O PRADA, portanto, não é apenas um documento técnico, mas também um instrumento de conformidade com a legislação ambiental vigente. Ignorar o arcabouço legal é como tentar construir uma casa sem respeitar as normas de zoneamento e segurança: o resultado pode ser embargado e gerar sérios problemas.

O Código Florestal (Lei nº 12.651/2012) é a principal bússola legal para a restauração no país, estabelecendo as diretrizes para a proteção da vegetação nativa e a recuperação de áreas degradadas. Ele define, por exemplo, a necessidade de restaurar Áreas de Preservação Permanente (APPs) e Reserva Legal (RL) em propriedades rurais. Compreender essas exigências é fundamental para que seu PRADA seja não apenas tecnicamente sólido, mas também legalmente inquestionável.

Além do Código Florestal, ferramentas como o Cadastro Ambiental Rural (CAR) e os Programas de Regularização Ambiental (PRA) são peças-chave nesse quebra-cabeça legal. O CAR é a porta de entrada para a regularização ambiental de imóveis rurais, e o PRA é o instrumento que formaliza o compromisso do proprietário em restaurar passivos ambientais. Seu PRADA deve estar intrinsecamente ligado a esses instrumentos, garantindo que o projeto atenda a todas as exigências e contribua para a regularização ambiental da propriedade.

Legislação Brasileira Aplicada à Restauração

Conceito	Âmbito/Aplicação	Base/Origem	Exemplo Prático
Código Florestal	Proteção da vegetação nativa, APPs, RL, uso restrito	Lei nº 12.651/2012	Obrigatoriedade de restaurar APPs e RL em propriedades rurais.
Cadastro Ambiental Rural (CAR)	Registro público eletrônico de imóveis rurais	Lei nº 12.651/2012, Decreto nº 7.830/2012	Identificação de passivos ambientais que exigem restauração via PRADA.
Programa de Regularização Ambiental (PRA)	Instrumento para regularizar passivos ambientais	Lei nº 12.651/2012, Decreto nº 7.830/2012	Formalização do compromisso de restauração, com o PRADA como plano de ação.
Licenciamento Ambiental	Autorização para intervenções no meio ambiente	CONAMA, Leis Estaduais e Municipais	Exigência de PRADA para obtenção de licenças para empreendimentos.



Padrões Internacionais da SER: Elevando a Qualidade do Projeto

Enquanto a legislação brasileira define o "o quê" e o "porquê" da restauração em termos de conformidade, os padrões internacionais da Sociedade para a Restauração Ecológica (SER) oferecem um guia para o "como" fazer com excelência. A SER é a principal referência global na área, e seus "Princípios e Padrões Internacionais para a Prática da Restauração Ecológica" são como um selo de qualidade que eleva o nível do seu PRADA. Adotar esses padrões é ir além do mínimo legal, buscando a máxima eficácia ecológica.

Pensar em restauração sem considerar os princípios da SER é como construir um carro sem consultar as melhores práticas de engenharia automotiva. O carro pode até andar, mas talvez não seja seguro, eficiente ou durável. Os padrões da SER fornecem uma estrutura conceitual robusta, baseada em décadas de pesquisa e experiência global, que ajuda a garantir que os projetos de restauração não apenas revegetem uma área, mas realmente restaurem suas funções e processos ecológicos.

Incorporar os padrões da SER no seu PRADA significa adotar uma abordagem mais holística e ambiciosa. Isso envolve desde a definição de metas claras para a recuperação da biodiversidade e dos serviços ecossistêmicos até a escolha de indicadores de sucesso que vão além da simples sobrevivência de mudas. Ao alinhar seu projeto com esses princípios, você não só aumenta suas chances de sucesso ecológico, mas também agrega valor e reconhecimento internacional ao seu trabalho.

Os 6 Princípios da SER para a Restauração Ecológica

01

Ampla Gama de Práticas

A restauração ecológica engaja-se em uma ampla gama de práticas.

02

Estrutura Conceitual de Referência

A restauração ecológica é baseada em uma estrutura conceitual de referência.

03

Recuperação da Biodiversidade

A restauração ecológica visa a recuperação total ou parcial da biodiversidade e dos serviços ecossistêmicos.

04

Metas e Objetivos Claros

A restauração ecológica é impulsionada por metas e objetivos claros.

05

Integração de Conhecimentos

A restauração ecológica integra o conhecimento ecológico com a sabedoria local e tradicional.

06

Processo Contínuo

A restauração ecológica é parte de um processo contínuo de adaptação e aprendizado.



Documentação para Órgãos Ambientais: A Arte de Convencer

Elaborar um PRADA tecnicamente impecável e alinhado aos padrões internacionais é um grande passo, mas a jornada não termina aí. A etapa de apresentação e aprovação pelos órgãos ambientais é crucial e exige uma documentação completa e organizada. É como apresentar um caso em um tribunal: não basta ter a razão, é preciso provar com evidências claras e bem estruturadas. A documentação é a sua prova.

Muitos projetos, mesmo os bem concebidos, podem enfrentar atrasos ou serem negados devido a falhas na documentação. A burocracia pode parecer um obstáculo, mas na verdade, ela serve como um filtro para garantir que apenas projetos sérios e bem planejados recebam as autorizações necessárias. Entender o que os órgãos ambientais esperam e como apresentar essas informações de forma clara e concisa é uma habilidade tão importante quanto o conhecimento técnico da restauração.

A chave para o sucesso nesta etapa é a organização e a atenção aos detalhes. Cada documento, desde a Anotação de Responsabilidade Técnica (ART) até os laudos e cronogramas, deve estar em conformidade com as exigências específicas do órgão ambiental em questão. Ao preparar uma documentação completa e transparente, você não apenas agiliza o processo de aprovação, mas também demonstra profissionalismo e compromisso com a qualidade do seu PRADA.

Documentação Comum para Apresentação aos Órgãos Ambientais

- **Formulários Específicos**

Cada órgão (IBAMA, Secretarias Estaduais de Meio Ambiente, etc.) possui seus próprios formulários de solicitação e roteiros de apresentação.

- **Anotação de Responsabilidade Técnica (ART)**

Documento emitido pelo conselho profissional (CREA, CRBio) que atesta a responsabilidade técnica do profissional pelo projeto.

- **Cópia do CAR**

Comprovante do Cadastro Ambiental Rural do imóvel.

- **Matrícula do Imóvel**

Documento que comprova a propriedade ou posse da área.

- **Mapas e Plantas**

Georreferenciados, indicando a área a ser restaurada, APPs, RL, hidrografia, vias de acesso, etc.

- **Laudos Técnicos**

Análises de solo, relatórios de vistoria, levantamentos florísticos e faunísticos.

- **Cronograma Físico-Financeiro**

Detalhamento das etapas e custos ao longo do tempo.

- **Licenças e Autorizações**

Se aplicável, licenças prévias para intervenções na área.

- **Comprovante de Pagamento de Taxas**

Taxas de análise do projeto.



Monitoramento e Avaliação: Garantindo o Sucesso a Longo Prazo

A elaboração e aprovação do PRADA são marcos importantes, mas o trabalho de restauração não termina com o plantio das últimas mudas. Na verdade, é aí que começa uma fase crucial: o monitoramento e a avaliação. Pense nisso como o acompanhamento médico após uma cirurgia complexa. O sucesso da operação depende não apenas da habilidade do cirurgião, mas também dos cuidados pós-operatórios e da observação contínua da recuperação do paciente.

Sem um plano de monitoramento robusto, é impossível saber se os objetivos do PRADA estão sendo alcançados ou se o investimento está gerando os resultados esperados. O monitoramento permite identificar problemas precocemente, como alta mortalidade de mudas, invasão de espécies exóticas ou falha na regeneração natural, e fazer os ajustes necessários. É um processo de aprendizado contínuo, onde a natureza nos dá feedback sobre nossas intervenções.

A avaliação, por sua vez, é a análise periódica dos dados coletados, que culmina em relatórios que demonstram o progresso do projeto em relação aos seus objetivos. Isso não só atende às exigências dos órgãos ambientais e financiadores, mas também gera conhecimento valioso para futuros projetos. Um PRADA completo inclui um plano detalhado de monitoramento e avaliação, com indicadores claros e uma metodologia para a coleta e análise dos dados.

Elementos-Chave do Monitoramento e Avaliação

Definição de Indicadores

📄 **Ecológicos:** Taxa de sobrevivência de mudas, diversidade de espécies (flora e fauna), cobertura do solo, estrutura da vegetação, presença de espécies invasoras, qualidade da água.

Operacionais: Cumprimento do cronograma, uso de recursos.

Socioeconômicos: Engajamento da comunidade, geração de renda (se aplicável).

Análise e Relatoria

- **Processamento de Dados:** Uso de estatísticas e ferramentas geoespaciais.
- **Relatórios Periódicos:** Apresentação dos resultados aos órgãos ambientais e partes interessadas.
- **Recomendações:** Propostas de ajustes e melhorias no projeto.

Metodologia de Coleta de Dados

- **Frequência:** Períodos de monitoramento (mensal, trimestral, anual).
- **Técnicas:** Parcelas permanentes, transectos, sensoriamento remoto, entrevistas.
- **Equipamentos:** GPS, câmeras, medidores de solo, softwares de análise.

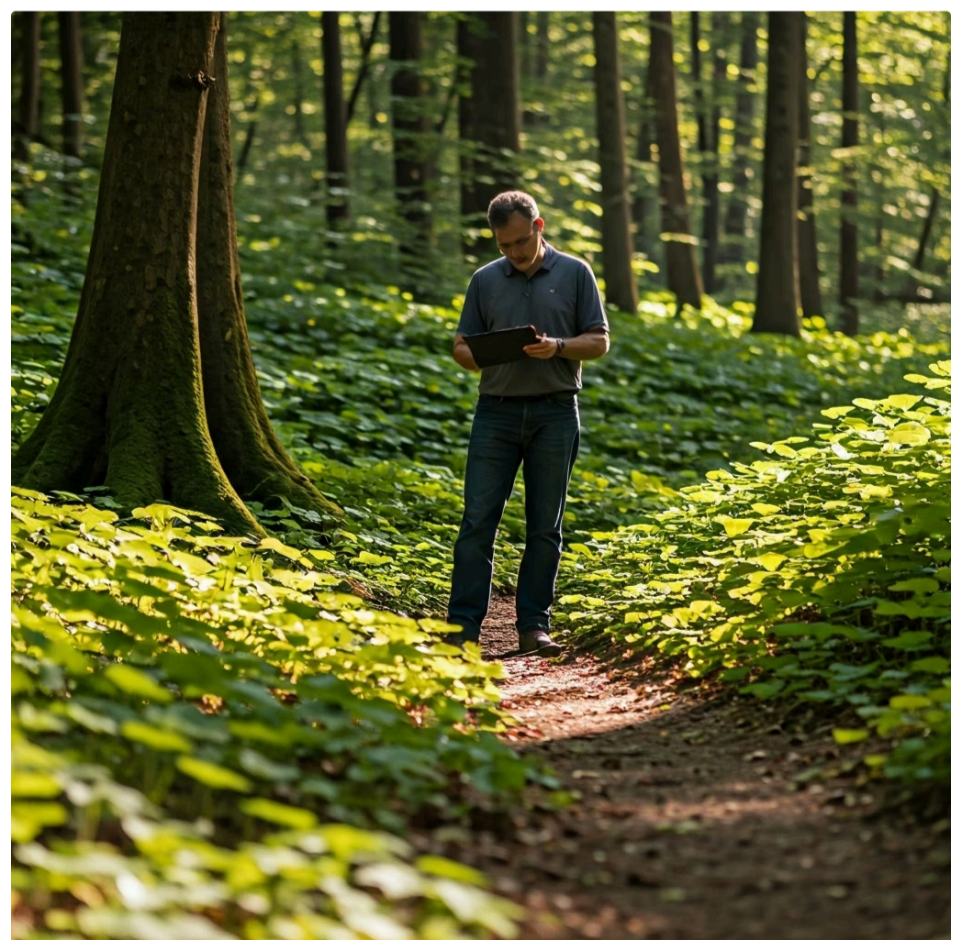

Consolidação e Próximos Passos

Chegamos ao final de uma jornada intensa sobre a elaboração do Projeto Técnico de Restauração de Áreas Degradadas (PRADA). Vimos que o PRADA é muito mais do que um documento burocrático; ele é a materialização de um plano estratégico, a ponte entre a visão de um ecossistema saudável e a realidade do campo. Desde o diagnóstico minucioso até o monitoramento contínuo, cada etapa é crucial para o sucesso da restauração.

Compreendemos que um PRADA eficaz integra conhecimento técnico, rigor financeiro, conformidade legal com o Código Florestal e o CAR, e alinhamento com os padrões internacionais da SER. A capacidade de articular esses elementos em um documento claro e convincente é uma habilidade inestimável para qualquer profissional da área.

Em prática:

Lembre-se que a restauração é um processo dinâmico. Seu PRADA deve ser um documento vivo, capaz de ser ajustado conforme os resultados do monitoramento. Invista tempo no diagnóstico, seja detalhista no orçamento e na logística, e nunca subestime a importância da documentação e do acompanhamento pós-implantação.

Autoavaliação

1

Questão 1

Qual dos seguintes elementos NÃO é considerado um componente essencial na estrutura de um Projeto Técnico de Restauração de Áreas Degradadas (PRADA)?

1. Diagnóstico Ambiental detalhado.
2. Definição de objetivos claros e mensuráveis.
3. Histórico de consumo de energia da propriedade vizinha.
4. Plano de monitoramento e avaliação.

2

Questão 2

A escolha da metodologia de restauração (ex: plantio direto, semeadura, nucleação) deve ser baseada principalmente em:

1. A preferência pessoal do engenheiro responsável.
2. O custo mais baixo disponível no mercado.
3. O grau de degradação da área, o bioma e os objetivos específicos do projeto.
4. A disponibilidade de mão de obra não qualificada.

3

Questão 3

Qual a principal função do Cadastro Ambiental Rural (CAR) no contexto da elaboração de um PRADA?

1. Conceder licenças de desmatamento para novas áreas.
2. Registrar publicamente os imóveis rurais e identificar passivos ambientais que exigem restauração.
3. Definir os padrões internacionais de restauração ecológica.
4. Gerenciar o orçamento de projetos de restauração.

4

Questão 4

Os "Princípios e Padrões Internacionais para a Prática da Restauração Ecológica" da SER são importantes porque:

1. Substituem completamente a legislação ambiental brasileira.
2. Oferecem um guia para elevar a qualidade e a eficácia ecológica dos projetos de restauração.
3. São exigidos apenas para projetos financiados por organismos internacionais.
4. Focam exclusivamente na recuperação da fauna local.

Gabarito

1

Resposta: c)

2

Resposta: c)

3

Resposta: b)

4

Resposta: b)

Questão Discursiva

Explique como a integração entre a legislação brasileira (Código Florestal, CAR, PRA) e os padrões internacionais da SER pode fortalecer a elaboração e a execução de um PRADA, garantindo sua conformidade legal e sua eficácia ecológica.

Próxima Aula e Recursos Adicionais

Próxima Aula:

Na nossa próxima aula, aprofundaremos um método fascinante e muitas vezes subestimado: a

Restauração Passiva: Isolamento e Regeneração

Natural. Veremos como a própria natureza, com um pouco de ajuda estratégica, pode ser a maior restauradora.

Recursos Adicionais



Site da SER

Society for Ecological Restoration - Para aprofundar nos princípios e padrões internacionais.



Legislação Ambiental Brasileira

Para consulta direta ao Código Florestal e decretos relacionados.



Manuais de Restauração

Manuais de Restauração de Biomas Específicos - Para exemplos práticos de metodologias e insumos.



NOTA IMPORTANTE: As informações regulatórias/legais/técnicas desta aula estão atualizadas até 2025. Consulte sempre fontes oficiais para verificar alterações.