

Aula 6 – Abordagem das Demências e Comprometimento Cognitivo (Parte 2)

Desvendando Caminhos: Terapia Ocupacional nas Fases Moderadas e Avançadas da Demência

Você já se sentiu sobrecarregado pela complexidade de um problema, buscando uma solução que parecia distante? No universo da gerontologia, a abordagem das demências pode trazer essa sensação, especialmente quando pensamos nas fases mais avançadas. Mas, assim como um bom guia nos ajuda a navegar por trilhas desconhecidas, a Terapia Ocupacional oferece um mapa valioso para manter a qualidade de vida e a dignidade de indivíduos com demência, mesmo diante dos desafios mais intensos.

Nesta aula, vamos aprofundar nossa compreensão sobre como a Terapia Ocupacional atua nas fases moderadas e avançadas do comprometimento cognitivo. Nosso foco será em estratégias práticas e baseadas em evidências que promovem a autonomia, a segurança e o bem-estar, não apenas do indivíduo, mas também de seus cuidadores. Prepare-se para descobrir como a criatividade e o conhecimento técnico podem transformar o cotidiano de muitas famílias.

- 📄 **Objetivos de Aprendizagem:** Ao final desta jornada, você será capaz de identificar as necessidades específicas de pessoas com demência em estágios moderados e avançados, planejar intervenções terapêuticas ocupacionais eficazes, adaptar ambientes para promover segurança e participação, e reconhecer a importância vital do suporte ao cuidador. Tudo isso alinhado com as mais recentes tendências em envelhecimento ativo e bem-sucedido, e com o uso inteligente da tecnologia assistiva.

Relembrando o Ponto de Partida: O Que Aprendemos na Parte 1?

Antes de avançarmos para as intervenções mais complexas, é fundamental solidificarmos o terreno que já exploramos. Na Aula 5, mergulhamos nos conceitos fundamentais das demências e do comprometimento cognitivo, entendendo suas definições, os tipos mais comuns e como eles se manifestam nas fases iniciais. Compreendemos que a demência não é uma parte normal do envelhecimento, mas sim uma condição que afeta a cognição de forma progressiva e impacta diretamente a funcionalidade diária.

Conceitos Fundamentais

Definições, tipos e manifestações iniciais das demências

Avaliação Precoce

Importância da intervenção inicial e manutenção da independência

Olhar Holístico

Foco nas capacidades preservadas, não apenas nos déficits

Discutimos a importância da avaliação precoce e da intervenção inicial, focando em estratégias que visam manter a independência e a participação em atividades significativas o máximo possível. Abordamos a relevância de um olhar holístico, que considera não apenas os déficits, mas também as capacidades preservadas do indivíduo. Essa base é crucial, pois as intervenções que veremos hoje são uma continuidade e um aprofundamento dessas premissas, adaptadas à medida que a doença avança.

Pense na Parte 1 como a fundação de uma casa. Ela nos deu a estrutura básica, os pilares que sustentam todo o edifício. Agora, na Parte 2, vamos começar a construir os andares superiores, adicionando os detalhes, as funcionalidades e os acabamentos que tornarão essa casa habitável e segura, mesmo com as mudanças que o tempo traz. É a partir dessa base sólida que podemos desenvolver estratégias mais complexas e eficazes.

Navegando Pelas Águas da Mudança: Intervenções para Fases Moderadas

Quando a demência avança para a fase moderada, as águas se tornam um pouco mais turbulentas. O indivíduo pode começar a ter dificuldades mais acentuadas com a memória recente, a linguagem, o raciocínio e a capacidade de realizar tarefas complexas. A independência em atividades instrumentais da vida diária (AIVDs), como gerenciar finanças ou usar o telefone, geralmente diminui significativamente, e as atividades básicas da vida diária (ABVDs), como vestir-se ou tomar banho, podem começar a ser afetadas.

Mudanças na Fase Moderada

- Dificuldades acentuadas com memória recente
- Comprometimento da linguagem e raciocínio
- Redução da independência em AIVDs
- Início do impacto nas ABVDs

Foco da Terapia Ocupacional

- **Manutenção da funcionalidade residual**
- **Compensação de déficits**
- **Promoção da segurança**



Neste estágio, o foco da Terapia Ocupacional muda de uma abordagem predominantemente preventiva para uma que visa a manutenção da funcionalidade residual, a compensação de déficits e a promoção da segurança. É como se estivéssemos ajustando as velas de um barco para navegar em um mar com mais correntezas, utilizando o vento a nosso favor e evitando os obstáculos. Nosso objetivo é garantir que a pessoa continue a participar de atividades que lhe tragam prazer e propósito, mesmo que de forma adaptada.

- 📄 **Exemplo Prático:** Um exemplo prático disso é a dificuldade em se vestir. Um terapeuta ocupacional pode observar a sequência de ações que o indivíduo realiza e identificar onde a falha ocorre. Em vez de simplesmente vestir a pessoa, a intervenção pode envolver a simplificação da tarefa: escolher roupas com menos botões ou zíperes, organizar as peças na ordem em que devem ser vestidas, ou usar pistas visuais, como etiquetas com o nome da peça. A meta é que a pessoa ainda participe ativamente do processo, sentindo-se capaz e mantendo sua dignidade.

Estratégias Criativas para Fases Moderadas

A intervenção para fases moderadas exige criatividade e um profundo conhecimento das capacidades remanescentes do indivíduo. Não se trata de "fazer por", mas de "fazer com", adaptando o ambiente e as tarefas para que a pessoa possa continuar a ser um agente ativo em sua própria vida. Isso inclui a utilização de rotinas estruturadas, que oferecem previsibilidade e reduzem a ansiedade, e a criação de ambientes que minimizem a sobrecarga sensorial e promovam a orientação.

01

Rotinas Estruturadas

Oferecem previsibilidade e reduzem a ansiedade através de horários consistentes

03

Pistas Visuais

Placas com figuras, lembretes visuais e organização clara dos espaços

02

Ambiente Adaptado

Minimizam sobrecarga sensorial e promovem orientação espacial

04

Tecnologia Assistiva

Aplicativos de lembretes, relógios digitais e dispositivos de automação simples

Imagine que a mente de uma pessoa com demência moderada é como uma biblioteca onde alguns livros foram retirados de suas prateleiras e outros estão fora de ordem. O terapeuta ocupacional não pode recolocar todos os livros, mas pode ajudar a organizar os que restam, criar um sistema de catalogação mais simples e guiar a pessoa para encontrar os livros que ainda são acessíveis e significativos para ela.

Isso pode significar usar lembretes visuais, como placas com figuras no banheiro ou na cozinha, ou criar um "canto da memória" com fotos e objetos familiares. A tecnologia assistiva começa a desempenhar um papel mais proeminente aqui. Aplicativos de lembretes visuais ou sonoros, relógios digitais com datas grandes e claras, e até mesmo dispositivos de automação residencial simples podem ser incorporados para auxiliar na rotina diária. A chave é que a tecnologia seja intuitiva e realmente útil, sem adicionar complexidade desnecessária.

Desafios e Soluções: Intervenções para Fases Avançadas

Nas fases avançadas da demência, o cenário muda drasticamente. A dependência para a realização das ABVDs é quase total, a comunicação verbal pode ser severamente comprometida, e o reconhecimento de pessoas e lugares torna-se difícil. Comportamentos desafiadores, como agitação, perambulação ou apatia, podem se intensificar. Neste ponto, o objetivo principal da Terapia Ocupacional é garantir o conforto, a segurança, a dignidade e a qualidade de vida, focando na prevenção de complicações e na promoção de um ambiente acolhedor.

Características da Fase Avançada

- Dependência quase total para ABVDs
- Comunicação verbal severamente comprometida
- Dificuldade de reconhecimento
- Intensificação de comportamentos desafiadores

Objetivos da Terapia Ocupacional

- Garantir conforto e segurança
- Manter dignidade
- Promover qualidade de vida
- Prevenir complicações

É como se o barco que antes navegava em águas turbulentas agora estivesse em um porto seguro, mas ainda precisando de manutenção constante e atenção aos detalhes. O terapeuta ocupacional atua como um engenheiro desse porto, garantindo que as necessidades básicas sejam atendidas de forma humana e que o ambiente seja o mais adaptado possível para evitar riscos e promover o bem-estar. A comunicação não verbal, a observação atenta e a empatia tornam-se ferramentas ainda mais poderosas.

Exemplo Crucial - Alimentação: Em fases avançadas, a pessoa pode ter dificuldades para mastigar, engolir (disfagia) ou mesmo reconhecer os alimentos. O terapeuta ocupacional pode orientar sobre a consistência dos alimentos, o uso de utensílios adaptados, a postura correta durante as refeições e a criação de um ambiente tranquilo e sem distrações. O objetivo não é apenas nutrir o corpo, mas também manter o prazer e a dignidade associados ao ato de comer.

Cuidado Centrado na Pessoa em Fases Avançadas

A intervenção nas fases avançadas é profundamente centrada na pessoa, reconhecendo sua história, suas preferências e suas necessidades individuais, mesmo que não possam ser expressas verbalmente. A estimulação sensorial suave, como música preferida, toques gentis ou aromas familiares, pode trazer conforto e reduzir a agitação. A manutenção de um ciclo sono-vigília regular, com exposição à luz natural durante o dia e um ambiente escuro e silencioso à noite, é vital para o bem-estar.

Estratégias de Estimulação Sensorial

- **Auditiva:** Música preferida, sons da natureza
- **Tátil:** Toques gentis, texturas familiares
- **Olfativa:** Aromas familiares e reconfortantes
- **Visual:** Fotos de família, objetos significativos

Cuidados Essenciais

- Manutenção do ciclo sono-vigília
- Prevenção de úlceras por pressão
- Roupas confortáveis e fáceis de vestir
- Ambiente calmo e acolhedor

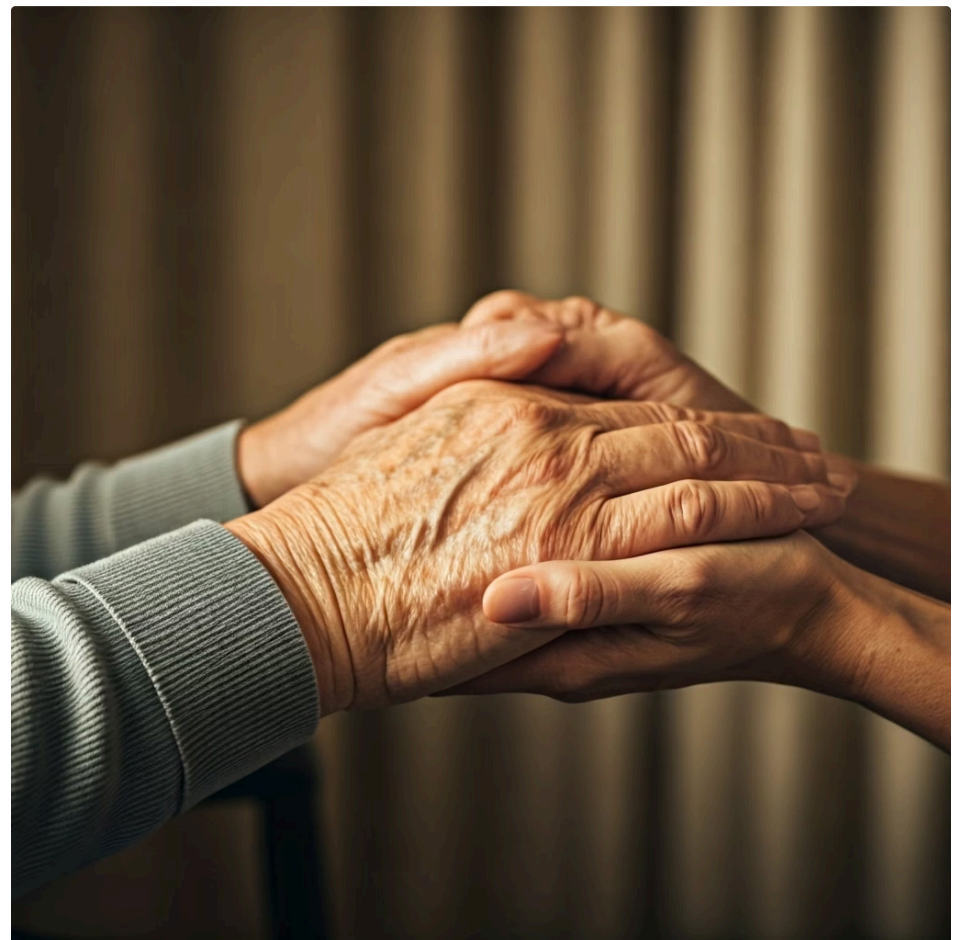

Pense na pessoa com demência avançada como uma flor que, embora não possa mais se abrir completamente, ainda precisa de água, luz e cuidado para manter sua beleza e vitalidade. O terapeuta ocupacional é o jardineiro que oferece esse cuidado, adaptando o ambiente para que a flor possa prosperar da melhor forma possível.

A tecnologia assistiva, neste estágio, pode incluir sistemas de monitoramento para segurança (sem invadir a privacidade), dispositivos de comunicação alternativa simples (se aplicável) ou até mesmo o uso de robôs de companhia para estimular a interação e reduzir a solidão, sempre com supervisão e ética. A pesquisa em 2025 aponta para o desenvolvimento de soluções cada vez mais personalizadas e menos invasivas, focadas no conforto e na segurança.

O Poder da Conexão: Adaptação de Atividades Significativas e de Lazer

Mesmo com o avanço da demência, a necessidade humana de propósito e conexão permanece. A adaptação de atividades significativas e de lazer é um pilar central da Terapia Ocupacional em todas as fases da demência, mas especialmente nas moderadas e avançadas, onde a espontaneidade e a iniciativa podem estar comprometidas. O objetivo é manter a pessoa engajada em ocupações que lhe tragam alegria, estimulem suas capacidades residuais e promovam a interação social, mesmo que de forma modificada.



Atividades Musicais

Ouvir músicas familiares, cantar ou tocar instrumentos simples podem despertar memórias emocionais e promover bem-estar



Jardinagem Adaptada

Regar plantas, sentir texturas de folhas ou aromas de flores mantém a conexão com a natureza



Reminiscência

Folhear álbuns de fotos e compartilhar memórias estimula a identidade e a autoestima



Atividades Culinárias

Participar de preparações simples como misturar ingredientes ou dobrar guardanapos

Imagine que a vida de uma pessoa é como uma melodia complexa, com muitos instrumentos e ritmos. A demência pode desafinar alguns instrumentos ou fazer com que o ritmo se perca. O terapeuta ocupacional, então, atua como um maestro, simplificando a partitura, destacando os instrumentos que ainda tocam bem e adaptando a melodia para que ela continue a ser harmoniosa e prazerosa, mesmo que com menos notas. O importante é que a música não pare.

- ❏ **Exemplo Prático - Jardinagem:** Se a pessoa amava cuidar de plantas, mas agora tem dificuldade em manusear ferramentas ou lembrar os passos, o terapeuta pode adaptar a atividade: usar vasos mais leves e elevados, fornecer ferramentas com cabos adaptados, ou focar apenas em regar as plantas ou sentir o aroma das flores. A essência da atividade – o contato com a natureza e o cuidado – é mantida, mesmo que a forma de execução seja diferente.

Personalizando o Cuidado: História de Vida e Tecnologia

A chave para a adaptação bem-sucedida é o conhecimento profundo da história de vida, dos interesses e das preferências do indivíduo. O que ele gostava de fazer antes da demência? Quais eram seus hobbies, suas paixões? A partir daí, o terapeuta ocupacional pode simplificar as tarefas, dividir atividades complexas em passos menores, usar pistas visuais ou verbais, e fornecer o suporte necessário para que a pessoa possa participar.



História de Vida

Conhecer interesses, hobbies e paixões anteriores



Simplificação

Dividir atividades em passos menores e gerenciáveis



Pistas Visuais

Usar lembretes visuais e verbais para orientação



Suporte Adequado

Fornecer assistência necessária mantendo autonomia

Conectando com o que já conhecemos, a ideia de "envelhecimento ativo e bem-sucedido" da OMS é fundamental aqui. Mesmo com demência, a promoção da autonomia e da participação social é um direito. Isso significa que as atividades não são apenas para "passar o tempo", mas para manter a identidade, a autoestima e a conexão com o mundo. Pode ser ouvir música, folhear álbuns de fotos, participar de atividades culinárias simples (como misturar ingredientes), ou até mesmo dobrar toalhas – se essa era uma atividade rotineira e prazerosa.

Tecnologia Assistiva Inovadora

- Aplicativos com jogos cognitivos adaptados
- Vídeos de paisagens relaxantes
- Playlists musicais personalizadas
- Dispositivos de realidade virtual para "passeios" seguros
- Experiências imersivas em lugares familiares

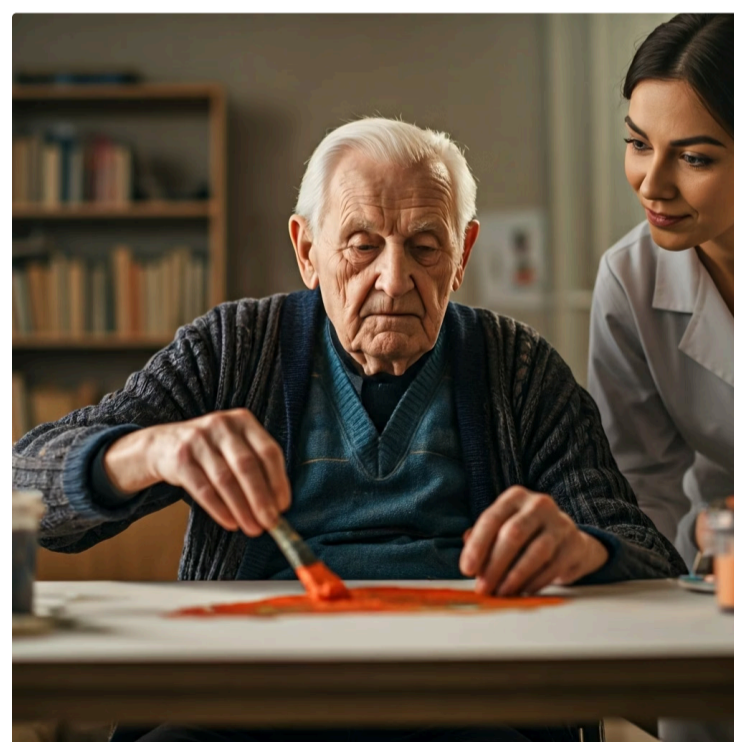

A tecnologia assistiva pode enriquecer essas experiências. Aplicativos com jogos cognitivos simples e adaptados, vídeos de paisagens relaxantes ou músicas personalizadas podem ser utilizados. Dispositivos de realidade virtual (VR) estão sendo explorados para criar experiências imersivas e seguras, como "passeios" por lugares familiares ou viagens imaginárias, sempre com o objetivo de estimular a memória emocional e o bem-estar.

O Ambiente como Aliado: Simplificação Ambiental para Segurança e Orientação

O ambiente físico desempenha um papel crucial na vida de uma pessoa com demência. Um ambiente confuso, perigoso ou desorientador pode aumentar a agitação, o risco de quedas e a dependência. A simplificação ambiental, portanto, é uma estratégia terapêutica ocupacional poderosa que visa criar um espaço seguro, previsível e facilitador, que apoie a autonomia e reduza o estresse tanto para o indivíduo quanto para o cuidador.



Iluminação Adequada

Aumentar iluminação geral, usar luzes noturnas, eliminar sombras e contrastes inadequados



Segurança Física

Remover tapetes soltos, fios expostos e obstáculos que possam causar quedas



Organização Visual

Reduzir desordem, usar etiquetas visuais claras e minimizar estímulos excessivos



Controle Sonoro

Minimizar ruídos de fundo e criar ambiente calmo e previsível

Pense na casa de uma pessoa com demência como um mapa. Se o mapa está cheio de informações desnecessárias, rotas confusas e obstáculos, é fácil se perder. O terapeuta ocupacional atua como um designer de mapas, removendo o que não serve, clareando as rotas e adicionando marcos visuais que ajudem a pessoa a se orientar e a se sentir segura em seu próprio espaço. O objetivo é que o ambiente seja um facilitador, e não uma barreira.

Exemplo Clássico - Iluminação: Um ambiente mal iluminado, com sombras e contrastes inadequados, pode levar a quedas e desorientação. A intervenção pode ser tão simples quanto aumentar a iluminação geral, usar luzes noturnas em corredores e banheiros, e garantir que não haja tapetes soltos ou fios expostos que possam causar tropeços. A remoção de espelhos em locais onde a pessoa pode se assustar com a própria imagem também é uma consideração importante.

Tecnologia e Inovação na Simplificação Ambiental

A simplificação ambiental vai além da segurança física. Ela envolve a organização e a redução de estímulos visuais e auditivos excessivos que podem sobrecarregar a pessoa com demência. Isso inclui a remoção de objetos desnecessários que causam desordem, a organização de armários com etiquetas visuais claras e a minimização de ruídos de fundo. O objetivo é criar um ambiente que seja calmo, previsível e fácil de navegar.

Conceito	Âmbito/Aplicação	Exemplo
Simplificação Ambiental	Adaptação do espaço físico para funcionalidade	Remoção de tapetes, iluminação adequada, organização visual, etiquetas com figuras
Tecnologia Assistiva	Ferramentas e dispositivos para compensar déficits	Sensores de porta, relógios digitais grandes, assistentes de voz, aplicativos de lembretes
Envelhecimento Ativo	Promoção de autonomia e participação social	Adaptação de atividades de lazer, manutenção de rotinas, estímulo à interação social

Conectando com as tendências de 2025, a tecnologia assistiva e as inovações digitais estão revolucionando a simplificação ambiental. Casas inteligentes, por exemplo, podem ser adaptadas para pessoas com demência. Sensores de movimento podem acender luzes automaticamente ao anoitecer, sistemas de lembretes podem alertar sobre portas abertas ou fogões ligados, e assistentes de voz podem ajudar a controlar dispositivos ou fornecer informações simples. A telessaúde também permite que terapeutas ocupacionais avaliem e orientem sobre adaptações ambientais à distância, tornando o cuidado mais acessível.

O Pilar Essencial: Cuidados com o Cuidador

Frequentemente, ao falarmos sobre demência, o foco recai sobre a pessoa que vive com a condição. No entanto, há um pilar essencial que sustenta todo o processo de cuidado: o cuidador. Seja um familiar, um amigo ou um profissional, o cuidador assume uma carga física, emocional e financeira imensa. Ignorar suas necessidades é comprometer a qualidade do cuidado oferecido e a sustentabilidade de todo o sistema de apoio.



Pense no cuidador como a bateria de um celular. Se a bateria não for recarregada regularmente, o celular para de funcionar. Da mesma forma, um cuidador exausto, estressado e sem apoio não conseguirá oferecer o cuidado de qualidade que a pessoa com demência necessita. A Terapia Ocupacional, com sua visão holística, reconhece a importância vital de cuidar de quem cuida, oferecendo orientação, suporte e estratégias para prevenir o esgotamento.

Um dos maiores desafios para os cuidadores é a falta de informação e o isolamento. Muitos se sentem sozinhos e despreparados para lidar com os comportamentos desafiadores ou a progressão da doença. A orientação individualizada, oferecida pelo terapeuta ocupacional, pode fazer uma diferença enorme. Isso inclui ensinar estratégias de comunicação eficazes, técnicas para gerenciar comportamentos difíceis e formas de adaptar as atividades diárias para facilitar o cuidado.

Suporte Integral ao Cuidador

Além da orientação individual, os grupos de apoio para cuidadores são espaços de troca e acolhimento inestimáveis. Nesses grupos, os cuidadores podem compartilhar suas experiências, aprender uns com os outros e perceber que não estão sozinhos em suas lutas. O terapeuta ocupacional pode facilitar esses grupos, fornecendo informações, mediando discussões e promovendo um ambiente de suporte mútuo.

Estratégias de Prevenção do Burnout

- Reservar tempo para atividades pessoais
- Buscar atividades de lazer e relaxamento
- Manter consultas médicas regulares
- Aceitar ajuda quando necessário
- Estabelecer limites saudáveis

Recursos de Apoio Disponíveis

- Telessaúde e aconselhamento online
- Grupos de apoio virtuais
- Recursos digitais sobre demência
- Respiro familiar e cuidado temporário



A prevenção do estresse e do "burnout" do cuidador é uma prioridade. Isso envolve incentivar o cuidador a reservar tempo para si, a buscar atividades de lazer, a manter sua própria saúde física e mental e a aceitar ajuda quando necessário. É como um voo de avião: em caso de despressurização, você deve colocar sua própria máscara de oxigênio antes de ajudar os outros. O cuidador precisa estar bem para poder cuidar bem.

Inovação em 2025: Conectando com a aplicação real, a telessaúde tem se mostrado uma ferramenta valiosa para o suporte ao cuidador, especialmente para aqueles que vivem em áreas remotas ou têm dificuldade de locomoção. Sessões de aconselhamento online, grupos de apoio virtuais e recursos digitais sobre manejo da demência podem ser acessados de forma flexível, garantindo que o suporte chegue a quem precisa, quando precisa. A abordagem centrada na família, que inclui o cuidador como parte integrante da equipe de cuidado, é uma prática baseada em evidências que tem demonstrado resultados positivos na qualidade de vida de todos os envolvidos.

Em Prática: Integrando Conhecimento e Ação

Chegamos ao final de nossa jornada pela Abordagem das Demências e Comprometimento Cognitivo (Parte 2). Recapitulamos os fundamentos, exploramos as intervenções para fases moderadas e avançadas, compreendemos a importância vital da adaptação de atividades e do ambiente, e reconhecemos o papel insubstituível do suporte ao cuidador. A Terapia Ocupacional, nesse contexto, emerge como uma disciplina essencial, capaz de transformar desafios em oportunidades para promover dignidade, autonomia e qualidade de vida.

Sempre avalie as capacidades residuais, não apenas os déficits

Foque no que a pessoa ainda consegue fazer e construa a partir dessas habilidades

Adapte o ambiente para promover segurança e orientação

Crie espaços que facilitem a navegação e reduzam riscos de acidentes

Simplifique as tarefas e atividades para facilitar a participação

Divida atividades complexas em passos menores e mais gerenciáveis

Priorize o bem-estar e a saúde do cuidador

Lembre-se que cuidar de quem cuida é fundamental para a sustentabilidade do cuidado

Utilize a tecnologia como aliada, de forma ética e funcional

Incorpore soluções tecnológicas que realmente agreguem valor sem complicar

Lembre-se que cada pessoa com demência é única, com sua própria história e suas próprias necessidades. O sucesso das intervenções reside na capacidade do terapeuta ocupacional de observar, adaptar e personalizar o cuidado, sempre com empatia e respeito. A integração das informações atualizadas, como o foco no envelhecimento ativo, a tecnologia assistiva e as práticas baseadas em evidências, nos capacita a oferecer um cuidado de ponta.

Autoavaliação

1. Questões Objetivas:

1

Qual das seguintes abordagens é mais adequada para a Terapia Ocupacional em fases avançadas da demência?

- a) Foco exclusivo na reabilitação cognitiva intensiva para recuperar funções perdidas.
- b) Priorização da manutenção da funcionalidade residual e prevenção de complicações.
- c) Ênfase na independência total em todas as atividades diárias.
- d) Ignorar o ambiente e focar apenas em exercícios cognitivos.

2

Ao adaptar atividades significativas para pessoas com demência moderada, qual princípio é fundamental?

- a) Manter a atividade exatamente como era antes da demência.
- b) Simplificar a tarefa, dividindo-a em passos menores e usando pistas visuais.
- c) Substituir todas as atividades por jogos de tabuleiro complexos.
- d) Focar apenas em atividades que não exigem nenhuma participação do indivíduo.

3

A respeito da simplificação ambiental para pessoas com demência, qual afirmação está correta?

- a) A iluminação excessiva e o excesso de objetos decorativos são benéficos para a orientação.
- b) O ambiente deve ser complexo para estimular o raciocínio do indivíduo.
- c) Um ambiente seguro, previsível e com estímulos reduzidos pode diminuir a agitação e o risco de quedas.
- d) A tecnologia assistiva não tem aplicação relevante na adaptação ambiental para demência.

4

Qual é a principal razão para a Terapia Ocupacional incluir o suporte ao cuidador em seu plano de intervenção?

- a) Para que o cuidador substitua completamente o terapeuta ocupacional.
- b) Para garantir que o cuidador não tenha nenhuma responsabilidade no cuidado.
- c) Para prevenir o esgotamento do cuidador e garantir a sustentabilidade e qualidade do cuidado.
- d) Para que o cuidador aprenda a diagnosticar a demência.

2. Questão Discursiva:

- Questão:** Descreva duas estratégias práticas de Terapia Ocupacional para intervir em comportamentos desafiadores (como agitação ou perambulação) em pessoas com demência, considerando a adaptação do ambiente e/ou a rotina diária.

Gabarito

1

Resposta: b)

Priorização da manutenção da funcionalidade residual e prevenção de complicações

2

Resposta: b)

Simplificar a tarefa, dividindo-a em passos menores e usando pistas visuais

3

Resposta: c)

Um ambiente seguro, previsível e com estímulos reduzidos pode diminuir a agitação e o risco de quedas

4

Resposta: c)

Para prevenir o esgotamento do cuidador e garantir a sustentabilidade e qualidade do cuidado

Sugestão de Resposta para Questão Discursiva:

01

Criação de rotinas estruturadas e previsíveis

A agitação e a perambulação muitas vezes são causadas por desorientação ou tédio. Estabelecer um cronograma diário claro para refeições, atividades e descanso pode reduzir a ansiedade e oferecer um senso de segurança.

02

Adaptação do ambiente para segurança e estímulo

Para a perambulação, pode-se criar um caminho seguro e delimitado dentro de casa ou em um jardim, com pontos de interesse (como um banco ou uma planta favorita). Para a agitação, reduzir estímulos excessivos (ruídos, luzes fortes) e oferecer atividades significativas e calmantes (música suave, toque de texturas) pode ser eficaz.

Conectando com o Futuro: Próxima Aula

Nesta aula, desvendamos os caminhos da Terapia Ocupacional no cuidado às demências. Na [Aula 7 – Saúde Óssea e Articular: Osteoartrite e Prevenção de Quedas](#), daremos um salto para outro pilar fundamental do envelhecimento saudável: a mobilidade e a prevenção de riscos físicos. Veremos como a osteoartrite e as quedas impactam a vida dos idosos e como a Terapia Ocupacional atua para promover a segurança e a funcionalidade.

Recursos Adicionais

- **Livro:**

"Demência: Guia para Cuidadores e Familiares" (para aprofundar no manejo diário)

- **Site:**

Alzheimer's Association (para informações atualizadas e recursos de apoio)

- **Artigo Científico:**

"Effectiveness of Occupational Therapy Interventions for Adults With Dementia: A Systematic Review" (para evidências sobre as práticas discutidas)



NOTA IMPORTANTE: As informações regulatórias/legais/técnicas desta aula estão atualizadas até 2025. Consulte sempre fontes oficiais para verificar alterações.