

# Aula 26 – Liderança em Cenários de Crise e Emergência

Seja bem-vindo(a) à Aula 26 do nosso Curso de Gerenciamento em Enfermagem! Sabemos que a rotina de um profissional de saúde é intensa, e encontrar tempo para se aprimorar pode ser um desafio. Por isso, esta aula foi pensada para ser um guia prático e inspirador, que você possa absorver mesmo após um dia cansativo, transformando cada minuto de estudo em um investimento valioso para sua carreira.

Nesta jornada, vamos explorar um dos pilares mais críticos da enfermagem moderna: a **liderança em momentos de crise e emergência**. Em um mundo onde o inesperado é a única certeza, desde pandemias globais a desastres locais, a capacidade de liderar com clareza, empatia e eficácia não é apenas uma habilidade desejável, mas uma necessidade imperativa.

Ao final desta aula, você será capaz de identificar os princípios fundamentais do planejamento e preparação para desastres, aplicar estratégias de comunicação eficaz em situações de crise, tomar decisões assertivas sob alta pressão e, crucialmente, cuidar da saúde mental da sua equipe e da sua própria. Prepare-se para desenvolver uma mentalidade de liderança resiliente, pronta para os desafios que a enfermagem do século XXI apresenta.

# O Chamado Inesperado: Por Que a Crise Exige Liderança?

Imagine-se em um plantão tranquilo, quando, de repente, o hospital é acionado para um evento de múltiplas vítimas ou uma nova doença começa a se espalhar rapidamente, transformando a rotina em um cenário de incerteza e alta demanda. Nesses momentos, a estrutura e os processos habituais podem se desorganizar, e a equipe, por mais competente que seja, pode se sentir sobrecarregada e desorientada.

A crise não é apenas um evento; é um catalisador que expõe as fragilidades e as forças de um sistema e de suas pessoas. Sem uma liderança clara e decisiva, o caos pode se instalar, comprometendo a segurança do paciente, a eficácia do atendimento e o bem-estar da equipe.



*"Pense em um navio em meio a uma tempestade: sem um capitão firme no leme, a embarcação corre o risco de naufragar, não importa quão robusta ela seja. A liderança em enfermagem atua como esse capitão, guiando a equipe através das águas turbulentas."*

É por isso que o planejamento e a preparação não são meros formalismos burocráticos, mas sim a base sólida sobre a qual a resposta a emergências é construída. Eles transformam a incerteza em estratégia e o medo em ação coordenada. Ao antecipar cenários e estabelecer protocolos, os líderes de enfermagem equipam suas equipes com as ferramentas e o conhecimento necessários para agir com confiança, mesmo quando o chão parece tremer sob seus pés.

# Planejamento e Preparação: O Escudo Contra o Caos

A ideia de que podemos prever e nos preparar para tudo pode parecer utópica, mas a verdade é que a maior parte do sucesso em cenários de crise reside na preparação prévia. Não se trata de ter uma bola de cristal, mas sim de construir um "escudo" robusto que possa absorver o impacto do inesperado.

01

---

## Avaliação de Riscos

Identificar desastres naturais prováveis, doenças infecciosas potenciais e vulnerabilidades internas do hospital

03

---

## Alocação de Recursos

Distribuir recursos de forma inteligente e estratégica baseada nos cenários mapeados

02

---

## Desenvolvimento de Planos

Criar planos de contingência específicos para cada tipo de evento identificado

04

---

## Estabelecimento de Protocolos

Definir procedimentos claros e detalhados para cada situação de emergência

A integração de tecnologias modernas, como a análise de **Big Data**, pode revolucionar essa fase de planejamento. Ao analisar grandes volumes de dados de saúde pública, padrões de doenças e históricos de desastres, é possível prever tendências, identificar áreas de risco e otimizar a distribuição de recursos antes mesmo que a crise se instale.

# Os Pilares da Resposta: Protocolos e Treinamento Contínuo

Uma vez que os riscos são avaliados e os planos são traçados, o próximo passo crucial é a criação de protocolos detalhados e a realização de treinamentos contínuos. Ter um plano no papel é importante, mas ele só se torna eficaz quando cada membro da equipe sabe exatamente qual é o seu papel e como agir sob pressão.

## Protocolos Eficazes

- Claros e concisos
- Facilmente acessíveis
- Regularmente atualizados
- Baseados em evidências
- Testados em simulações

## Treinamento Contínuo

- Simulações realistas
- Exercícios de mesa
- Cenários práticos
- Avaliação de desempenho
- Feedback construtivo

Conceito	Âmbito/Aplicação	Exemplo
Planejamento	Antecipação de cenários e definição de estratégias	Criação de um plano de contingência para surto de gripe
Preparação	Implementação de recursos e capacitação da equipe	Realização de um simulado de evacuação hospitalar

O treinamento não se limita a palestras. Ele deve incluir simulações realistas que desafiem a equipe a aplicar os protocolos em um ambiente controlado, fortalecendo não só as habilidades técnicas, mas também a tomada de decisão sob pressão e a coordenação entre os membros da equipe.

# A Voz na Tempestade: Comunicação de Crise



## Informação Clara

Transmitir fatos de forma compreensível e objetiva



## Empatia

Demonstrar compreensão e sensibilidade às emoções



## Confiança

Construir credibilidade através da transparência

Em meio a uma crise, a informação é um recurso tão vital quanto suprimentos médicos. A ausência de comunicação clara e constante pode gerar pânico, boatos e desconfiança, tanto entre a equipe quanto entre pacientes e seus familiares. Imagine-se em um labirinto escuro: sem uma voz que o guie, cada passo é incerto e o medo aumenta.

O desafio é que, em cenários de emergência, as informações são muitas vezes incompletas, mutáveis e precisam ser transmitidas rapidamente, sob intensa pressão emocional. Um líder de enfermagem precisa ser um comunicador mestre, capaz de traduzir o caos em mensagens compreensíveis e tranquilizadoras.



**Lembre-se:** A comunicação de crise não é um monólogo; é um diálogo. Ela exige escuta ativa para entender as preocupações da equipe, dos pacientes e de seus familiares.

# Estratégias para uma Comunicação Eficaz em Crise

Para que a comunicação de crise seja verdadeiramente eficaz, ela precisa ser estratégica e multifacetada. Uma das chaves é a **Inteligência Emocional**, que permite ao líder perceber e gerenciar suas próprias emoções e as dos outros, adaptando a mensagem para ser recebida da melhor forma possível.



## Comunicação com a Equipe

Reuniões rápidas (huddles), briefings de crise, ambiente seguro para perguntas e preocupações



## Comunicação com Pacientes e Familiares

Linguagem simples, empatia, uso de telemedicina para atualizações e consultas virtuais



## Suporte Tecnológico

Prontuário eletrônico para acesso rápido a informações, comunicação mais precisa e personalizada

Com a equipe, a comunicação deve ser frequente e transparente. Durante um surto, um líder pode iniciar o dia com um "briefing de crise" de 10 minutos, abordando o número de casos, a disponibilidade de EPIs e quaisquer novas diretrizes.

A **telemedicina** pode ser uma ferramenta poderosa, permitindo que familiares recebam atualizações e até mesmo participem de consultas virtuais, reduzindo a necessidade de presença física e minimizando riscos, ao mesmo tempo em que mantém a conexão humana.

# O Desafio da Decisão: Sob Pressão e Incerteza

Quando a crise se instala, o tempo se torna um recurso escasso e a pressão aumenta exponencialmente. As decisões precisam ser tomadas rapidamente, muitas vezes com informações incompletas e em um ambiente de alta incerteza. É como pilotar um avião em uma tempestade severa, onde o radar está com falhas e o combustível é limitado.



*"A paralisia por análise – o medo de tomar a decisão errada – é um inimigo perigoso em tempos de crise. O objetivo não é a perfeição, mas a melhor decisão possível dadas as circunstâncias."*

Nesse cenário, a tomada de decisão não é um processo linear e calmo, mas sim um ciclo contínuo. O líder de enfermagem precisa ser capaz de aceitar que nem todas as decisões serão perfeitas, sempre com foco na segurança do paciente e no bem-estar da equipe.

# Ferramentas para Decisões Ágeis em Crise

Para auxiliar na tomada de decisão sob pressão, existem frameworks e abordagens que podem ser adaptados para o ambiente de enfermagem. Um exemplo é a aplicação de princípios do ciclo OODA (Observar, Orientar, Decidir, Agir), originalmente desenvolvido para o combate militar, mas amplamente aplicável a cenários de alta velocidade e incerteza.

<b>Observar</b> Coletar informações do ambiente	<b>Orientar</b> Analisar e processar os dados
<b>Decidir</b> Escolher o curso de ação	<b>Agir</b> Implementar a decisão

A **Inteligência Artificial (IA)** e a análise de **Big Data** estão emergindo como ferramentas poderosas para apoiar a tomada de decisão em saúde. Sistemas de IA podem processar rapidamente grandes volumes de dados de pacientes, padrões de doenças e disponibilidade de recursos, oferecendo insights preditivos e sugestões de tratamento ou alocação.

 **Importante:** A tecnologia é uma ferramenta, não um substituto para o julgamento humano. A experiência clínica, a empatia e a capacidade de adaptação do líder de enfermagem são insubstituíveis.

É como ter um copiloto superinteligente, mas o piloto humano ainda é quem comanda a aeronave. A decisão final sempre recai sobre o profissional, que deve integrar os dados tecnológicos com sua própria expertise e os valores éticos da profissão.

# O Cuidado com Quem Cuida: Saúde Mental da Equipe

Uma crise não afeta apenas os pacientes; ela deixa marcas profundas naqueles que estão na linha de frente. Enfermeiros e outros profissionais de saúde são expostos a estresse extremo, dilemas éticos, fadiga física e emocional, e até mesmo trauma vicário. Ignorar a saúde mental da equipe durante e após a crise é como tentar construir uma casa sem cuidar dos alicerces: ela inevitavelmente ruirá.

## Sinais de Alerta

- Exaustão física e emocional
- Irritabilidade aumentada
- Dificuldade de concentração
- Isolamento social
- Alterações no sono

## Riscos Identificados

- Síndrome de Burnout
- Estresse pós-traumático
- Depressão e ansiedade
- Abuso de substâncias
- Comprometimento da qualidade do cuidado

A exaustão, o burnout e o estresse pós-traumático são riscos reais e presentes. Um líder de enfermagem empático e eficaz reconhece esses sinais e age proativamente para mitigar seus impactos. Isso não é apenas uma questão de bem-estar individual, mas também de sustentabilidade da equipe e da qualidade do cuidado.

"É fundamental criar um ambiente onde a vulnerabilidade seja aceita e o suporte seja acessível. O cuidado com a saúde mental da equipe é um investimento direto na resiliência e na capacidade de resposta da organização como um todo."

# Estratégias de Suporte à Saúde Mental da Equipe

Apoiar a saúde mental da equipe durante e após uma crise exige uma abordagem multifacetada e contínua. Uma das estratégias mais eficazes é a implementação de sessões de **debriefing** estruturadas.



## Sessões de Debriefing

Espaços seguros para processar eventos traumáticos, compartilhar experiências e receber apoio de colegas e líderes



## Liderança Servidora

Priorizar as necessidades da equipe, ouvir ativamente, demonstrar empatia e remover barreiras para o bem-estar



## Recursos Profissionais

Acesso a psicólogos e terapeutas através de programas de assistência ao empregado ou parcerias especializadas

A **Liderança Servidora** desempenha um papel crucial aqui. Um líder servidor prioriza as necessidades de sua equipe, ouvindo ativamente, demonstrando empatia e removendo barreiras para o bem-estar. Isso pode significar garantir que a equipe tenha pausas adequadas, acesso a refeições nutritivas, ou até mesmo organizar atividades de decompressão.



**Lembre-se:** Você não pode derramar de um copo vazio. Promover uma cultura de autocuidado é essencial para a sustentabilidade da equipe.

# Liderança Transformacional em Tempos de Crise

Em meio ao caos, a liderança não se resume a gerenciar tarefas; é sobre inspirar e motivar. É aqui que a **Liderança Transformacional** brilha. Esse modelo de liderança vai além da transação de tarefas e recompensas, focando em elevar a moral, a motivação e o desempenho da equipe através da inspiração e do desenvolvimento individual.

## Visão Inspiradora

Comunicar uma visão clara do futuro, mesmo diante de adversidades

## Motivação Inspiradora

Elevar o moral e criar senso de propósito compartilhado

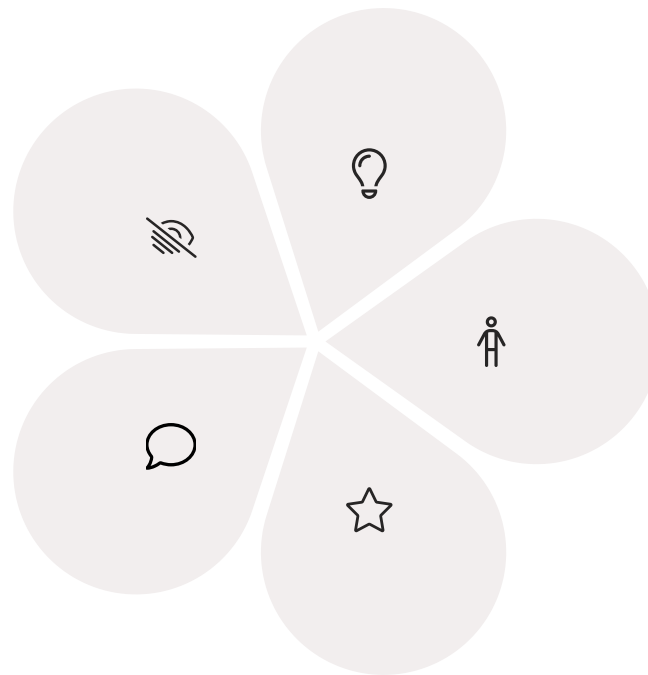

## Estímulo à Criatividade

Encorajar inovação e resolução criativa de problemas

## Consideração Individual

Oferecer apoio personalizado e desenvolvimento individual

## Influência Idealizada

Servir como modelo de comportamento ético e profissional

Um líder transformacional em crise inspira confiança e otimismo, mesmo diante de adversidades. Ele comunica uma visão clara do futuro, mesmo que distante, e ajuda a equipe a ver como seu trabalho árduo contribui para essa visão. Isso é especialmente importante quando a fadiga e o desânimo começam a se instalar.

A **Inteligência Emocional** é a base da liderança transformacional, permitindo que o líder compreenda as emoções da equipe, se conecte em um nível mais profundo e responda com empatia e autenticidade.

# Liderança Servidora: O Coração da Gestão de Crise

Complementar à liderança transformacional, a **Liderança Servidora** coloca as necessidades da equipe e dos pacientes em primeiro lugar. Um líder servidor não busca poder ou reconhecimento, mas sim capacitar e desenvolver aqueles que lidera.

## Escuta Ativa

Ouvir atentamente as preocupações e necessidades da equipe

## Empatia

Demonstrar compreensão genuína pelos sentimentos dos outros

## Cura e Crescimento

Promover o bem-estar e desenvolvimento pessoal e profissional



Conceito	Foco Principal	Exemplo de Ação
Liderança Transformacional	Inspirar e motivar a equipe para um objetivo comum	Comunicar uma visão de superação da crise, celebrando pequenas vitórias
Liderança Servidora	Priorizar as necessidades e o desenvolvimento da equipe	Garantir pausas para a equipe, oferecer suporte emocional e recursos

Em um cenário de crise, onde a equipe está sob imensa pressão, essa abordagem é um bálsamo. É como um jardineiro que cuida do solo e das plantas para que elas floresçam, em vez de apenas colher os frutos. Um líder servidor estará na linha de frente com sua equipe, compartilhando o fardo e demonstrando solidariedade.

# Tecnologia e Inovação: Aliados na Gestão de Crise

A enfermagem moderna não pode ignorar o papel transformador da tecnologia, especialmente em cenários de crise. Ferramentas digitais não são apenas conveniências; elas são essenciais para otimizar processos, melhorar a comunicação e aprimorar a assistência ao paciente.

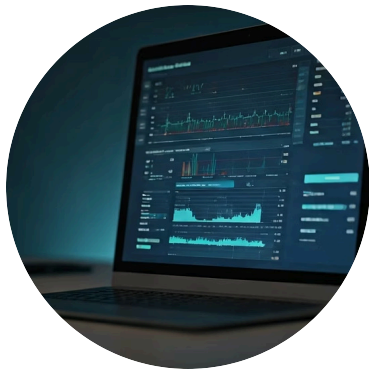

## Prontuário Eletrônico

Acesso ágil a informações do paciente em diferentes unidades, vital para alta demanda e transferências

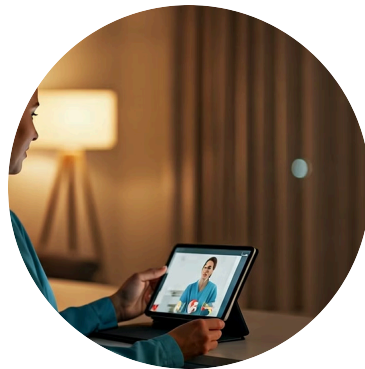

## Telemedicina

Triagem remota, monitoramento domiciliar e consultas com especialistas, reduzindo sobrecarga



## IA e Big Data

Auxílio na triagem, alocação de leitos, previsão de surtos e planos de tratamento personalizados

O **prontuário eletrônico (PEP)** é crucial para a agilidade no acesso a informações do paciente, mesmo em diferentes unidades ou hospitais. A **telemedicina** permite a triagem remota, o monitoramento de pacientes em casa e a consulta com especialistas, reduzindo a sobrecarga dos serviços de emergência.

*"Imagine tentar gerenciar um hospital inteiro durante uma pandemia usando apenas papel e caneta – seria um caos. A tecnologia é o sistema nervoso que conecta e otimiza as funções do corpo hospitalar."*

Essas tecnologias, quando bem implementadas, liberam os profissionais de enfermagem para se concentrarem no cuidado direto e humano, que nenhuma máquina pode substituir.

# Qualidade e Segurança do Paciente em Cenários de Crise

Em meio à urgência e à escassez de recursos que caracterizam os cenários de crise, a manutenção da **Qualidade e Segurança do Paciente** pode se tornar um desafio monumental. No entanto, é precisamente nesses momentos que a dedicação a esses princípios se torna ainda mais crítica.

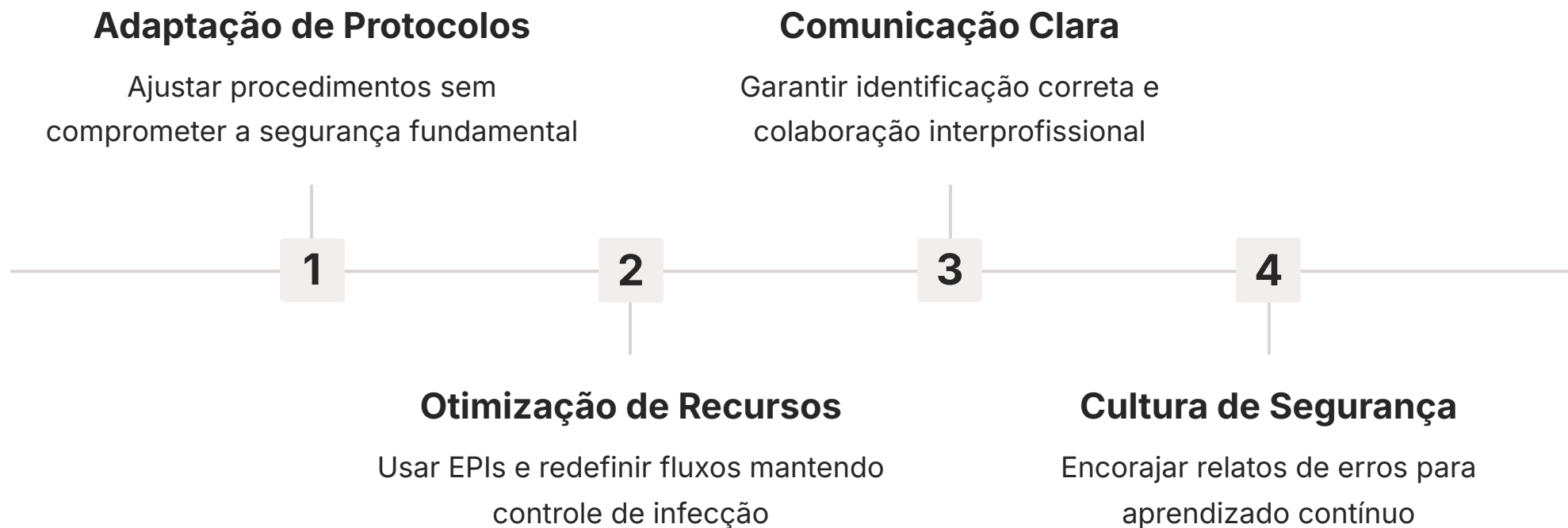

A pressão para agir rapidamente não pode comprometer a integridade do cuidado. É como um cirurgião operando em uma emergência: a velocidade é essencial, mas a precisão e a segurança são inegociáveis.

⊗ **Princípio Fundamental:** Líderes de enfermagem devem ser os guardiões dos padrões de segurança, mesmo quando as circunstâncias são extremas. Adaptar protocolos sim, abandoná-los jamais.

A equipe precisa se sentir à vontade para relatar erros ou quase-erros, sem medo de retaliação, para que as lições possam ser aprendidas e os sistemas aprimorados. A cultura de segurança deve ser reforçada, lembrando a todos que, mesmo sob pressão, o bem-estar do paciente é a bússola que guia todas as ações.

# Construindo Resiliência e Adaptabilidade na Enfermagem

A experiência de uma crise, por mais desafiadora que seja, é também uma oportunidade ímpar para o crescimento e o fortalecimento. A capacidade de se recuperar rapidamente de adversidades e de se adaptar a novas realidades é o que chamamos de **resiliência**.



## Base Sólida

Desenvolver conhecimentos técnicos e habilidades interpessoais fundamentais



## Flexibilidade Mental

Cultivar mentalidade de aprendizado contínuo e abertura para mudanças



## Crescimento Contínuo

Transformar desafios em oportunidades de desenvolvimento pessoal e profissional



## Fortalecimento

Emergir mais forte e preparado para futuros desafios

Para um líder de enfermagem, ser resiliente significa não apenas suportar a pressão, mas aprender com ela, emergir mais forte e ajudar a equipe a fazer o mesmo. É como uma árvore que, após uma tempestade, não apenas se mantém de pé, mas aprofunda suas raízes e se torna mais robusta.

## Resiliência

- Recuperação rápida de adversidades
- Aprendizado com experiências difíceis
- Fortalecimento através dos desafios
- Manutenção do equilíbrio emocional

## Adaptabilidade

- Ajuste a ambientes em mudança
- Flexibilidade de pensamento
- Soluções criativas para problemas
- Navegação através da incerteza

Fomentar a resiliência e a adaptabilidade na equipe envolve promover uma mentalidade de aprendizado contínuo, encorajar a autonomia e a iniciativa, e celebrar a capacidade de superação. É também sobre cuidar de si mesmo, pois um líder esgotado não pode inspirar resiliência nos outros.

# Consolidação: Liderança que Transforma o Caos em Cuidado

Chegamos ao fim de nossa jornada sobre liderança em cenários de crise e emergência. Vimos que ser um líder de enfermagem nesses momentos não é apenas sobre gerenciar tarefas, mas sobre ser um farol de calma, um comunicador empático, um tomador de decisões ágil e, acima de tudo, um guardião do bem-estar de sua equipe e da segurança de seus pacientes.

## Desenvolva um plano de contingência

Para sua unidade, considerando os riscos específicos do seu ambiente

## Pratique a comunicação transparente

E empática com sua equipe e com os pacientes em todas as situações

## Busque ferramentas e frameworks

Para aprimorar sua tomada de decisão sob pressão e incerteza

## Priorize a saúde mental da equipe

Criando espaços para debriefing e suporte emocional contínuo

## Incorpore a tecnologia como aliada

Otimizando processos e aprimorando a qualidade do cuidado

## Autoavaliação

1. Qual das seguintes ações é considerada um pilar fundamental na preparação para desastres em enfermagem?
2. Em um cenário de crise, a comunicação eficaz com a equipe, pacientes e familiares deve ser:
3. A **Liderança Servidora** em um cenário de crise se manifesta principalmente através de qual característica?
4. O uso de tecnologias como **Big Data** e **Inteligência Artificial (IA)** na gestão de crise em enfermagem tem como principal benefício:
5. Descreva a importância de cuidar da saúde mental da equipe de enfermagem durante e após uma crise, e cite duas estratégias práticas que um líder pode implementar.

# Gabarito

1

**Resposta: b)**

A realização de treinamentos contínuos e a criação de protocolos detalhados

2

**Resposta: b)**

Empática, transparente e frequente, utilizando canais diversos

3

**Resposta: c)**

Priorização das necessidades da equipe e dos pacientes, com escuta ativa e empatia

4

**Resposta: c)**

Oferecer insights preditivos e otimizar a alocação de recursos e a tomada de decisão

## ✔ **Questão 5 - Resposta Esperada:**

Cuidar da saúde mental da equipe é crucial para prevenir o burnout, o estresse pós-traumático e manter a qualidade do cuidado, pois uma equipe esgotada não consegue performar adequadamente.

### **Duas estratégias práticas:**

1. Implementar sessões de debriefing estruturadas para que a equipe possa processar eventos e compartilhar experiências
2. Garantir acesso a recursos de saúde mental profissionais (como psicólogos) e promover uma cultura de autocuidado e pausas adequadas

# Próximos Passos e Recursos

## Próxima Aula

### Aula 27 – O Futuro da Gestão em Enfermagem e Encerramento do Curso

Prepare-se para explorar as tendências e inovações que moldarão a gestão em enfermagem nos próximos anos, consolidando todo o conhecimento adquirido em nosso curso.



#### Artigos Científicos

Sobre liderança em desastres para aprofundar o conhecimento acadêmico e evidências científicas



#### Guias da OMS

Sobre preparação para emergências, oferecendo referências globais e protocolos internacionais



#### Livros Especializados

Sobre inteligência emocional e liderança servidora para desenvolvimento de habilidades interpessoais



**NOTA IMPORTANTE:** As informações regulatórias/legais/técnicas desta aula estão atualizadas até 2025. Consulte sempre fontes oficiais para verificar alterações.

Obrigado por sua dedicação ao aprendizado e ao cuidado. Sua jornada de liderança em enfermagem faz a diferença na vida de muitas pessoas.