

Aula 24 - Desvendando Alternativas: Implantes Curtos e Estreitos na Implantodontia Moderna

Bem-vindo à Aula 24 do Curso de Implantodontia Avançada! Sabemos que a rotina pode ser exaustiva, mas a sua dedicação em aprimorar seus conhecimentos é o que o diferencia. Imagine-se diante de um paciente que precisa de reabilitação com implantes, mas apresenta uma perda óssea significativa. A primeira imagem que vem à mente pode ser a de complexos procedimentos de enxertia óssea, que demandam tempo, custo e, por vezes, causam desconforto ao paciente. Mas e se houvesse alternativas mais simples e igualmente eficazes?

Nesta aula, vamos explorar justamente essas alternativas: os **implantes curtos e estreitos**. Nosso objetivo é que, ao final deste encontro, você seja capaz de identificar as indicações precisas para esses implantes, compreender o planejamento biomecânico necessário e, o mais importante, dominar as evidências científicas que sustentam sua alta taxa de sucesso. Prepare-se para desmistificar a ideia de que "quanto maior, melhor" no universo dos implantes dentários.

A relevância prática deste conhecimento é imensa. Ao dominar as técnicas com implantes curtos e estreitos, você poderá oferecer soluções menos invasivas, mais rápidas e, muitas vezes, mais acessíveis aos seus pacientes, ampliando seu leque de opções terapêuticas. Abordaremos desde as evidências científicas mais recentes até o impacto do **fluxo de trabalho digital** e os **novos biomateriais** que revolucionam a área.

Para aproveitar ao máximo esta aula, é útil que você já tenha uma compreensão básica sobre a anatomia óssea dos maxilares e os princípios da osseointegração. Conectaremos esses conhecimentos prévios com as particularidades dos implantes de dimensões reduzidas, mostrando como eles se encaixam perfeitamente no cenário atual da implantodontia.

O Desafio da Reabsorção Óssea e a Busca por Soluções Simplificadas

A perda de dentes, seja por trauma, doença periodontal ou cárie, invariavelmente leva à reabsorção do osso alveolar. Com o tempo, essa reabsorção pode tornar a instalação de implantes dentários convencionais um verdadeiro desafio, pois a quantidade e a qualidade óssea disponíveis são insuficientes. Tradicionalmente, a solução para esses casos envolvia procedimentos de enxertia óssea, que visam reconstruir o volume ósseo perdido.

No entanto, a enxertia óssea, embora eficaz, não é isenta de desvantagens. Pense nela como a construção de um alicerce gigante para uma casa em um terreno irregular: é um processo que exige múltiplas etapas cirúrgicas, um tempo de cicatrização prolongado e, em alguns casos, pode gerar desconforto significativo para o paciente, além de custos elevados.

Muitos pacientes, ao se depararem com a complexidade e o tempo de tratamento envolvidos, acabam desistindo da reabilitação. É nesse cenário que a busca por soluções mais simples e menos invasivas ganha força. A implantodontia moderna tem se voltado para abordagens que minimizem a necessidade de procedimentos adicionais, focando na otimização do osso remanescente.



i Essa mudança de paradigma não apenas melhora a experiência do paciente, mas também torna o tratamento com implantes mais acessível e previsível.

Implantes Curtos: Quando o Tamanho Não é Documento

Por muito tempo, a máxima na implantodontia era clara: quanto mais longo o implante, maior a área de contato com o osso e, conseqüentemente, maior a estabilidade e o sucesso. Essa crença levou à busca incessante por comprimento, muitas vezes exigindo enxertos ósseos complexos em regiões com pouca altura óssea, como a maxila posterior, onde o seio maxilar limita o espaço.

Definição Tradicional

Implantes longos (>8mm) eram considerados ideais para máxima estabilidade

Nova Perspectiva

Implantes curtos (<8mm) com superfícies otimizadas oferecem resultados comparáveis

Vantagem Clínica

Evitam procedimentos complexos como levantamento de seio maxilar

No entanto, a ciência e a tecnologia evoluíram, e com elas, a compreensão da biomecânica e da osseointegração. Hoje, definimos **implantes curtos** como aqueles com comprimento inferior a 8 mm, sendo os mais comuns na faixa de 5 a 7 mm. A ideia de que implantes curtos seriam inerentemente menos estáveis começou a ser questionada à medida que novas superfícies e designs de implantes surgiram, otimizando a interação osso-implante.

Imagine que você precisa fixar um quadro na parede. Antigamente, a única opção era um parafuso longo e grosso. Mas se a parede for fina, um parafuso longo pode atravessá-la ou não encontrar suporte adequado. Agora, com a tecnologia, temos parafusos mais curtos, mas com roscas mais eficientes ou materiais que aderem melhor, garantindo a mesma segurança em uma parede mais fina. Da mesma forma, os implantes curtos modernos compensam seu menor comprimento com avanços em sua superfície e design, promovendo uma osseointegração mais rápida e robusta.

Evidências Científicas e Taxas de Sucesso dos Implantes Curtos

A aceitação dos implantes curtos na prática clínica não foi imediata; ela é fruto de décadas de pesquisa e acompanhamento rigoroso. Inicialmente, havia uma preocupação legítima sobre a capacidade desses implantes de suportar as cargas mastigatórias a longo prazo, dada a menor área de superfície em contato com o osso. Contudo, inúmeros estudos, incluindo meta-análises e revisões sistemáticas de alta qualidade, têm demonstrado resultados surpreendentes.

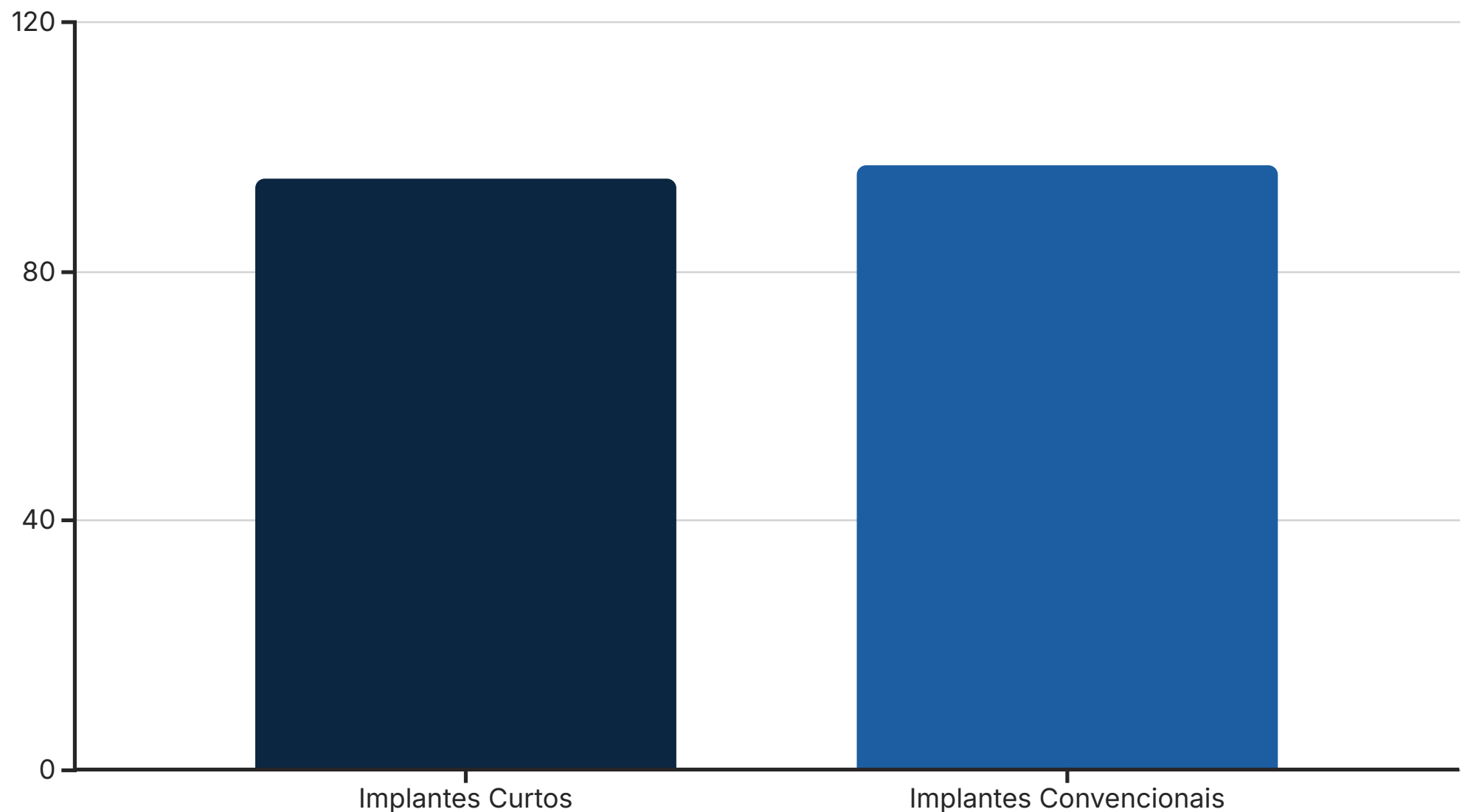

As evidências científicas atuais indicam que, quando corretamente indicados e instalados, os implantes curtos apresentam taxas de sucesso e sobrevivência comparáveis às dos implantes convencionais (comprimentos maiores que 8 mm) em regiões de osso adequado. Isso se deve, em grande parte, aos avanços nas superfícies dos implantes, que hoje são projetadas para acelerar e otimizar a osseointegração, e ao aprimoramento do design das roscas, que aumentam a estabilidade primária.

Conceito	Comprimento	Taxa de Sucesso	Principais Vantagens
Implantes Curtos	< 8 mm	90-98%	Evita enxertos, menor morbidade
Implantes Convencionais	> 8 mm	95-99%	Maior área de contato, versatilidade

Um fator crucial para o sucesso dos implantes curtos é a qualidade do osso remanescente. Em osso denso e de boa qualidade, mesmo um implante mais curto pode alcançar uma estabilidade primária excelente e uma osseointegração robusta. É como construir uma torre: se a base é sólida e bem compactada, a altura da torre pode ser menor sem comprometer sua estabilidade.

Implantes Estreitos: A Solução para Espaços Reduzidos

Assim como a altura óssea, a largura da crista alveolar também pode ser um fator limitante para a instalação de implantes. Em muitas situações, especialmente na região anterior da mandíbula ou em áreas com reabsorção óssea severa, a crista óssea pode ser tão fina que não permite a inserção de um implante de diâmetro convencional sem a necessidade de expansão óssea ou enxertia.

É aqui que os **implantes estreitos** entram em cena. Implantes estreitos são geralmente definidos como aqueles com diâmetro inferior a 3,5 mm, variando tipicamente entre 2,5 mm e 3,3 mm. Eles foram desenvolvidos especificamente para serem utilizados em cristas alveolares atroficas e em espaços interdentais muito reduzidos.



01

Identificação do Problema

Crista alveolar com largura insuficiente para implante convencional

03

Seleção do Implante

Escolha do diâmetro adequado (2,5-3,3mm) baseado na anatomia

02

Avaliação da Viabilidade

Análise da qualidade óssea e espaço interdental disponível

04

Instalação Precisa

Colocação com técnica minimamente invasiva

Pense em um corredor muito apertado em sua casa. Você não tentaria passar com um sofá grande e volumoso, certo? Em vez disso, você procuraria um móvel mais estreito ou desmontável que se ajustasse ao espaço. Da mesma forma, os implantes estreitos são a solução "sob medida" para essas situações de espaço limitado, permitindo a reabilitação sem a necessidade de procedimentos adicionais que aumentariam a complexidade e o risco para o paciente.

A principal vantagem dos implantes estreitos é a capacidade de evitar procedimentos de aumento ósseo lateral, como a enxertia em bloco ou a expansão de crista, que são tecnicamente exigentes e podem ter um pós-operatório mais desconfortável. Eles oferecem uma alternativa minimamente invasiva para casos desafiadores.

Evidências Científicas e Taxas de Sucesso dos Implantes Estreitos

A introdução dos implantes estreitos no mercado gerou discussões semelhantes às dos implantes curtos. A principal preocupação era a sua resistência mecânica e a capacidade de suportar as forças mastigatórias, dada a sua menor massa e diâmetro. Afinal, um implante mais fino poderia ser mais propenso a fraturas ou a falhas por fadiga, especialmente em regiões de alta carga.

Materiais Avançados

Ligas de titânio grau 5 e titânio-zircônio oferecem maior resistência à fratura mesmo em diâmetros reduzidos

Design Otimizado

Roscas aprimoradas e superfícies de contato maximizam a osseointegração em menor área

Seleção Criteriosa

Indicações apropriadas e planejamento cuidadoso garantem resultados previsíveis

No entanto, a pesquisa e o desenvolvimento de materiais e designs têm mitigado essas preocupações. Os implantes estreitos modernos são fabricados com ligas de titânio de alta resistência, como o titânio grau 5 ou ligas de titânio-zircônio, que oferecem maior resistência à fratura. Além disso, a otimização das roscas e das superfícies de contato com o osso tem garantido uma osseointegração eficaz, mesmo com um diâmetro reduzido.

Estudos clínicos e revisões sistemáticas têm demonstrado que os implantes estreitos, quando utilizados em indicações apropriadas e com um planejamento cuidadoso, apresentam taxas de sucesso e sobrevivência comparáveis às dos implantes de diâmetro padrão. É fundamental, contudo, que a seleção do caso seja criteriosa, evitando seu uso em áreas de alta carga oclusal ou em pacientes com parafunções severas, a menos que a prótese seja desenhada para distribuir a carga de forma otimizada.

 **Atenção:** A seleção criteriosa do paciente é fundamental para o sucesso dos implantes estreitos, especialmente em casos de bruxismo ou alta demanda oclusal.

Indicações Clínicas: Quando Escolher Curto ou Estreito?

A decisão de utilizar implantes curtos ou estreitos não é arbitrária; ela depende de uma análise criteriosa da anatomia do paciente e das suas necessidades específicas. Não se trata de uma competição entre eles, mas sim de entender onde cada um se encaixa melhor, como peças de um quebra-cabeça complexo.

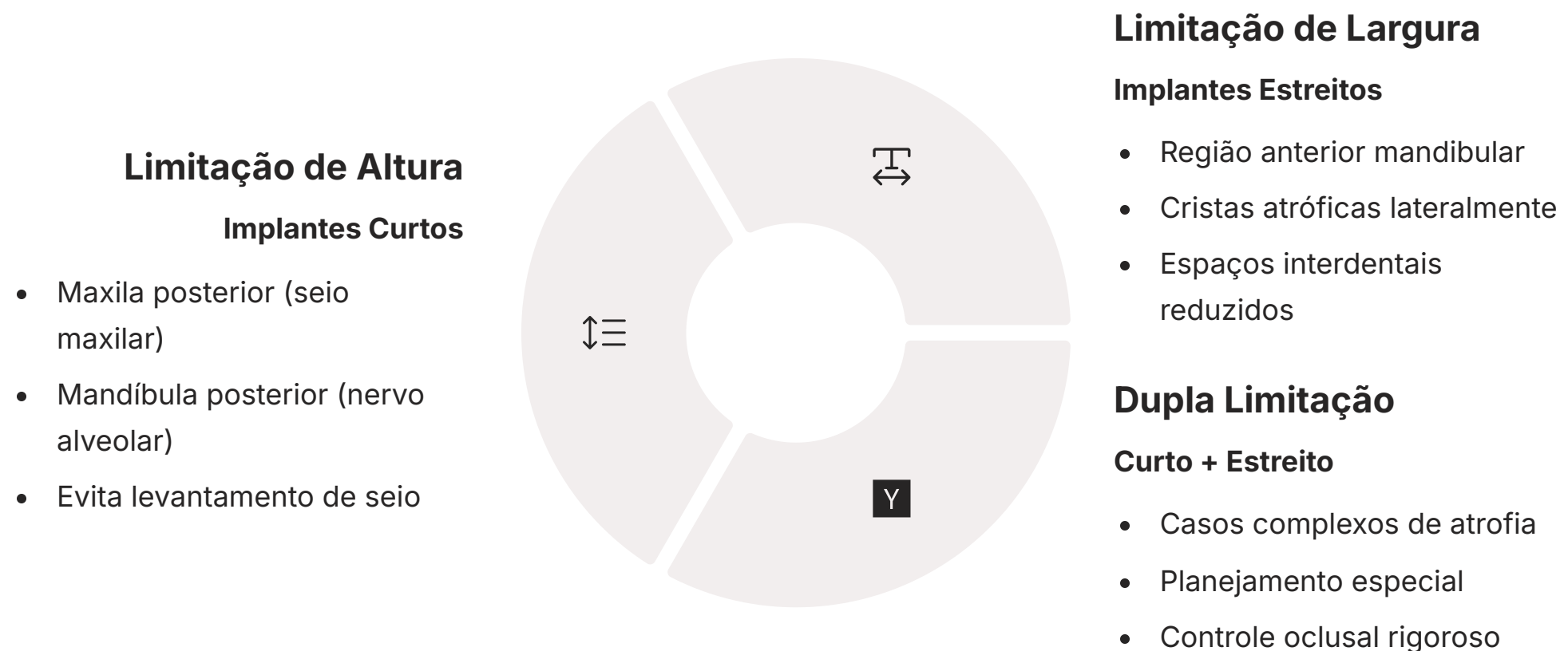

Os **implantes curtos** são a escolha ideal quando a principal limitação é a **altura óssea**. Isso é frequentemente observado na maxila posterior, onde a proximidade do seio maxilar impede a colocação de implantes longos sem um levantamento de seio. Da mesma forma, na mandíbula posterior, a proximidade do nervo alveolar inferior pode restringir a altura disponível. Nesses casos, um implante curto pode evitar procedimentos mais invasivos e reduzir o tempo de tratamento.

Já os **implantes estreitos** são indicados quando a limitação é a **largura da crista óssea**. Situações comuns incluem a região dos incisivos inferiores, onde o osso é naturalmente mais fino, ou em áreas com reabsorção óssea lateral significativa. Eles também são úteis em espaços interdentais muito apertados, onde um implante de diâmetro convencional comprometeria as raízes adjacentes ou a papila interdental.

Imagine que você está escolhendo um veículo para uma viagem. Se o problema é a distância (altura), você precisa de um carro com boa autonomia (implante curto para altura óssea). Se o problema é a estrada ser muito estreita (largura), você precisa de um carro compacto (implante estreito para largura óssea). Em alguns casos raros, pode haver a necessidade de um implante curto e estreito, combinando as duas características para desafios duplos.

Planejamento Biomecânico para Implantes Curtos e Estreitos

O sucesso a longo prazo de qualquer implante dentário depende não apenas da osseointegração, mas também da sua capacidade de suportar as forças mastigatórias sem sobrecarga. Para implantes curtos e estreitos, o planejamento biomecânico torna-se ainda mais crítico, pois suas dimensões reduzidas podem, teoricamente, concentrar mais estresse no osso peri-implantar e no próprio implante.



Qualidade Óssea

Ossos densos (tipo I e II) favorecem distribuição eficiente de carga. Ossos porosos (tipo III e IV) requerem otimização da área de contato.



Design do Implante

Roscas agressivas e conexões cônicas melhoram a distribuição de estresse e aumentam a estabilidade primária.



Esquema Oclusal

Minimizar forças laterais, reduzir mesa oclusal e eliminar interferências para direcionar carga ao longo eixo.

O planejamento biomecânico envolve a análise de diversos fatores. Primeiramente, a **qualidade óssea** é fundamental. Em ossos mais densos (tipo I e II), a distribuição de carga é mais eficiente, favorecendo o uso de implantes de dimensões reduzidas. Em ossos mais porosos (tipo III e IV), a área de contato deve ser otimizada, e a carga oclusal, controlada.

Em segundo lugar, o **design do implante** é crucial. Implantes com roscas mais agressivas ou um maior número de roscas por milímetro podem aumentar a área de superfície de contato e melhorar a distribuição de estresse. A conexão protética também desempenha um papel vital; conexões cônicas, por exemplo, tendem a ser mais estáveis e a distribuir melhor as cargas do que as conexões hexagonais externas.

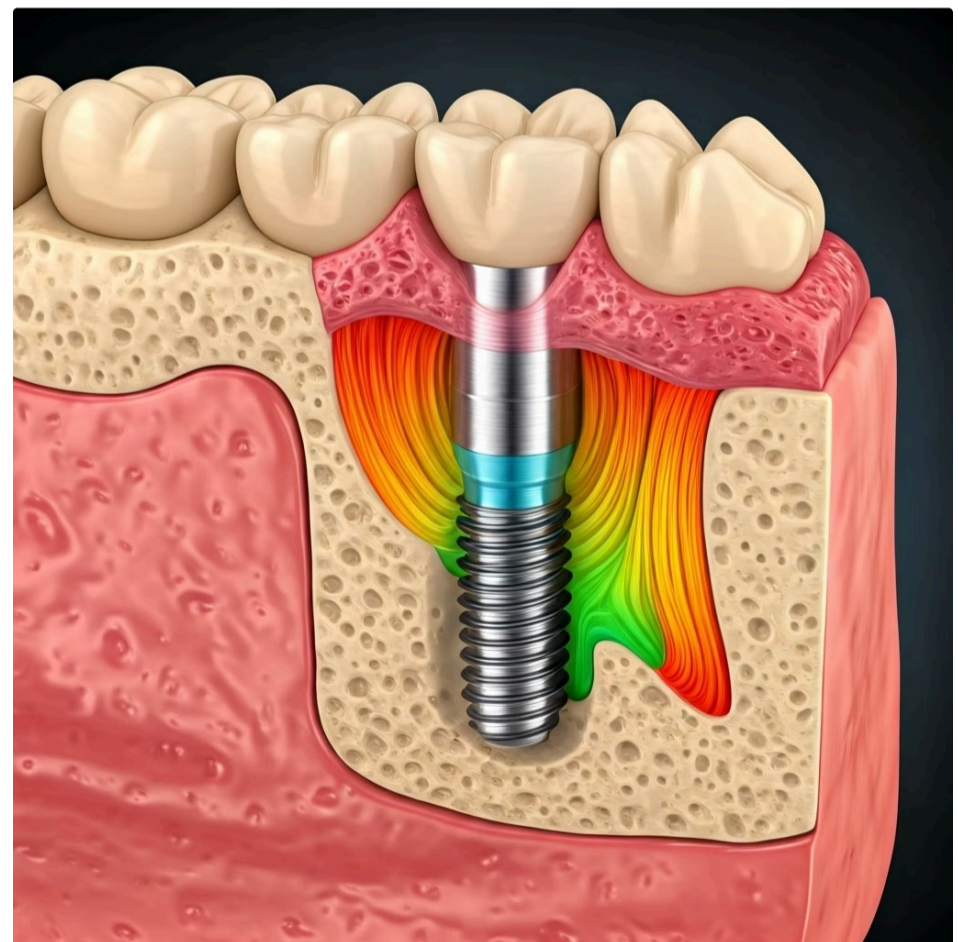

Por fim, o **esquema oclusal** da prótese sobre o implante deve ser meticulosamente planejado. A ideia é minimizar as forças laterais e excessivas sobre o implante, direcionando a carga para o longo eixo do implante. Isso pode envolver a redução da mesa oclusal, a criação de contatos oclusais leves e a eliminação de interferências. É como equilibrar um peso em uma superfície pequena: a distribuição uniforme e o centro de gravidade baixo são essenciais para evitar que ele caia.

O Papel do Fluxo de Trabalho Digital (Digital Workflow)

A era digital transformou radicalmente a implantodontia, e o planejamento com implantes curtos e estreitos é um dos maiores beneficiados. O **Fluxo de Trabalho Digital** (Digital Workflow) integra diversas tecnologias para criar um processo mais preciso, previsível e eficiente, desde o diagnóstico até a cirurgia e a confecção da prótese.

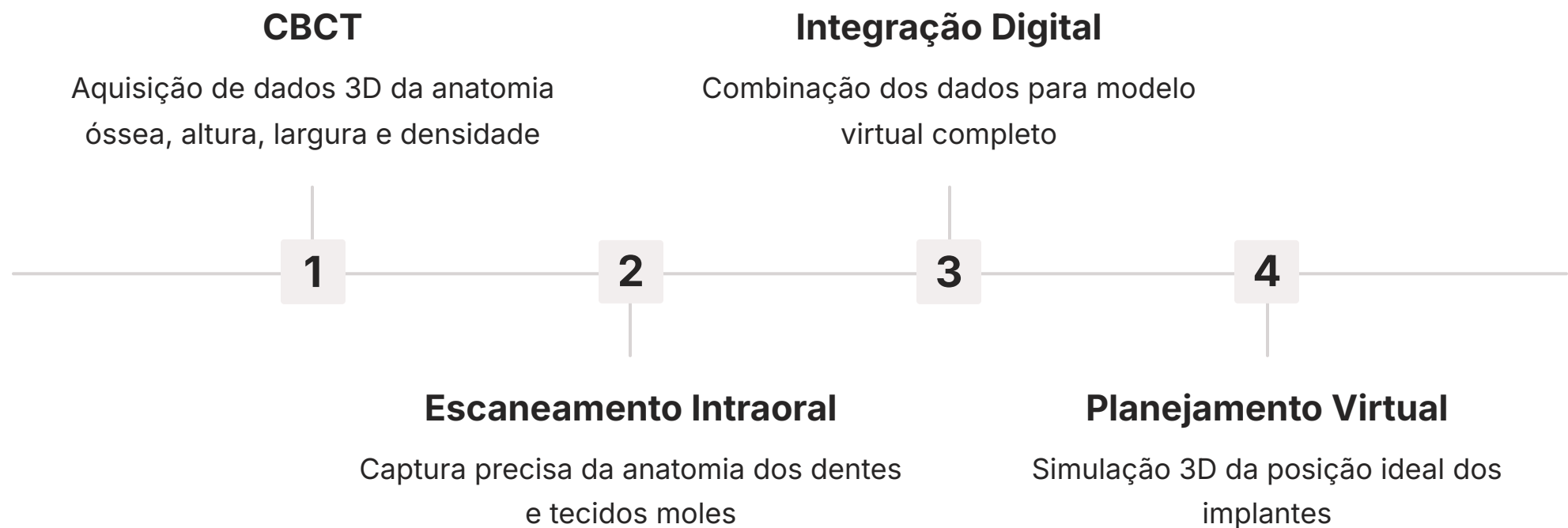

Tudo começa com a aquisição de dados tridimensionais do paciente. A **Tomografia Computadorizada de Feixe Cônico (CBCT)** é a ferramenta de ouro, fornecendo imagens detalhadas da anatomia óssea, incluindo altura, largura e densidade, além da localização de estruturas anatômicas importantes como nervos e seios. É como ter um mapa 3D superdetalhado do terreno onde você vai construir.

Complementarmente, o **escaneamento intraoral** captura a anatomia dos dentes e tecidos moles com alta precisão, eliminando a necessidade de moldagens convencionais, que podem ser desconfortáveis para o paciente. A combinação dos dados da CBCT (osso) com os dados do escaneamento intraoral (dentes e gengiva) permite a criação de um modelo virtual completo da boca do paciente.

Essa integração de dados é o alicerce para o planejamento virtual, onde cada milímetro conta.

Planejamento Virtual e Cirurgia Guiada

Com os dados digitais em mãos, entramos na fase do **planejamento virtual** utilizando softwares CAD (Computer-Aided Design). Nesses programas, o cirurgião pode simular a posição ideal dos implantes em 3D, considerando a quantidade e qualidade óssea, a posição das estruturas anatômicas vitais e, crucialmente, a futura posição da prótese. Para implantes curtos e estreitos, essa precisão é ainda mais vital, pois a margem de erro é menor.

1 Planejamento Virtual

Simulação 3D da cirurgia antes da execução

2 Guia Cirúrgica

Fabricação por impressão 3D baseada no planejamento

3 Cirurgia Guiada

Execução precisa seguindo o planejamento virtual



Imagine que você está planejando uma viagem complexa. Em vez de usar um mapa de papel e tentar adivinhar o caminho, você usa um GPS avançado que mostra o terreno em 3D, os obstáculos e a rota mais segura e eficiente. O planejamento virtual é exatamente isso para a cirurgia de implantes. Ele permite ao profissional "ensaiar" a cirurgia antes mesmo de o paciente sentar na cadeira, otimizando a angulação, profundidade e diâmetro do implante para maximizar a estabilidade e evitar complicações.

Uma vez que o planejamento virtual é finalizado, ele é utilizado para fabricar uma **guia cirúrgica** personalizada, geralmente por impressão 3D. Essa guia é uma espécie de "gabarito" que se encaixa precisamente na boca do paciente e direciona as brocas cirúrgicas para a posição exata planejada no computador. Isso é o que chamamos de **cirurgia guiada**.



Maior Precisão

Colocação exata conforme planejamento virtual



Menor Tempo

Redução significativa do tempo cirúrgico



Menos Invasiva

Muitas vezes sem necessidade de retalho



Maior Conforto

Pós-operatório mais tranquilo para o paciente

Os benefícios da cirurgia guiada são inúmeros: maior precisão na colocação do implante, redução do tempo cirúrgico, menor invasividade (muitas vezes sem necessidade de retalho), e um pós-operatório mais confortável para o paciente. Para implantes curtos e estreitos, a cirurgia guiada minimiza o risco de perfurações ou danos a estruturas adjacentes, garantindo que o implante seja posicionado no melhor osso disponível.

Novos Biomateriais e Superfícies de Implantes

A evolução dos implantes dentários não se limita apenas às suas dimensões ou ao planejamento digital; ela também passa pela ciência dos materiais. Os **novos biomateriais** e, em particular, as **superfícies de implantes** aprimoradas, são componentes cruciais para o sucesso dos implantes curtos e estreitos, pois compensam suas dimensões reduzidas com uma osseointegração superior.



Superfícies Lisas

Primeira geração - limitada adesão celular



Superfícies Tratadas

Jateamento e ataque ácido (SLA) - melhor topografia



Superfícies Bioativas

Revestimentos que promovem ativamente a osseointegração

Antigamente, os implantes tinham superfícies lisas ou minimamente tratadas. Hoje, a maioria dos implantes utiliza superfícies modificadas para otimizar a adesão e o crescimento ósseo. Essas superfícies são frequentemente tratadas por jateamento e ataque ácido (SLA - Sand-blasted, Large grit, Acid-etched) ou por outras tecnologias que criam uma topografia microscópica ideal para a adesão celular e a formação óssea.

Além disso, surgiram as **superfícies bioativas**, que vão um passo além. Elas podem ser revestidas com substâncias que promovem ativamente a osseointegração, como íons de cálcio e fósforo, ou até mesmo proteínas e peptídeos que sinalizam para as células ósseas. É como se a superfície do implante enviasse um "convite" mais atraente para o osso crescer e se integrar rapidamente.

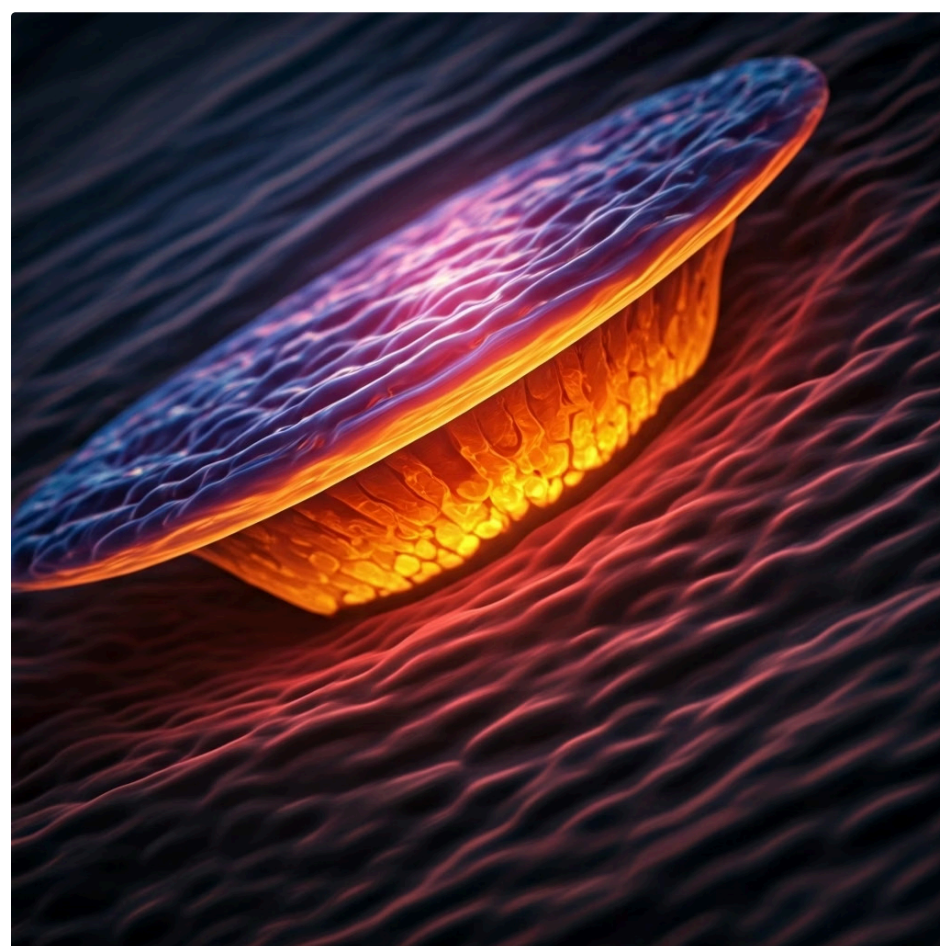

Essa aceleração da osseointegração é particularmente benéfica para implantes curtos e estreitos, pois garante uma estabilidade secundária mais rápida e robusta, crucial para o sucesso a longo prazo. A pesquisa em biomateriais também se estende aos materiais de enxertia. Embora o foco desta aula seja evitar enxertos, é importante saber que, quando eles são necessários, temos opções mais previsíveis e seguras.



Inovação: As superfícies bioativas podem reduzir o tempo de osseointegração de 3-6 meses para 6-8 semanas em casos favoráveis.

Materiais de Enxertia: Uma Breve Revisão e Alternativas

Mesmo com a ascensão dos implantes curtos e estreitos, haverá situações em que a quantidade óssea é tão deficiente que algum tipo de enxertia ainda será indispensável. No entanto, a boa notícia é que a ciência dos biomateriais também avançou significativamente nesse campo, oferecendo opções mais previsíveis e com menor morbidade do que as técnicas tradicionais.

Tipo	Origem	Principais Vantagens	Principais Desvantagens
Autógeno	Próprio paciente	Osteogênico, osteoindutor	Morbidade do sítio doador
Alógeno	Banco de ossos	Sem sítio doador	Risco de transmissão
Xenógeno	Origem bovina	Disponibilidade, estabilidade	Não osteogênico
Sintético	Laboratório	Sem risco biológico	Reabsorção variável

Historicamente, o **enxerto autógeno** (osso do próprio paciente) era considerado o "padrão ouro" devido à sua biocompatibilidade e potencial osteogênico. Contudo, sua desvantagem reside na necessidade de um segundo sítio cirúrgico para a coleta, o que aumenta a dor, o inchaço e o risco de complicações para o paciente.



Xenógenos

Derivados de outras espécies (geralmente bovinos), amplamente utilizados e atuam como matriz para crescimento ósseo



Sintéticos

Fosfatos de cálcio e hidroxiapatita produzidos em laboratório, livres de origem animal

Hoje, temos uma gama de **biomateriais aloplásticos, xenógenos e sintéticos** que oferecem excelentes resultados. Os **xenógenos**, derivados de outras espécies (geralmente bovinos), são amplamente utilizados e atuam como uma matriz para o crescimento ósseo. Os **sintéticos**, como fosfatos de cálcio e hidroxiapatita, são produzidos em laboratório e oferecem uma alternativa livre de origem animal.

Esses materiais, embora não tenham o mesmo potencial osteogênico do autógeno, são osteocondutores e osteoindutores (em alguns casos), fornecendo um arcabouço para a formação de novo osso de forma segura e previsível, sem a necessidade de um segundo sítio cirúrgico.

Técnicas de Carga Imediata e Implantes Curtos/Estreitos

A reabilitação com implantes tradicionalmente envolvia um período de espera de meses para a osseointegração antes da colocação da prótese definitiva. No entanto, a demanda dos pacientes por soluções mais rápidas e a evolução das técnicas permitiram o desenvolvimento dos protocolos de **carga imediata**, onde a prótese provisória é instalada logo após a cirurgia de implante, ou em até 72 horas.

Protocolo Tradicional	Carga Imediata
3-6 meses de espera para osseointegração	Prótese provisória em até 72 horas

A grande questão é: implantes curtos e estreitos podem ser submetidos à carga imediata? A resposta é sim, mas com ressalvas e critérios rigorosos. O fator mais importante para o sucesso da carga imediata é a **estabilidade primária** do implante no momento da instalação. Para implantes curtos e estreitos, que têm menor área de contato inicial, essa estabilidade deve ser excepcional.



Isso é alcançado através de um planejamento cirúrgico preciso (muitas vezes com cirurgia guiada), um protocolo de perfuração óssea que garanta um ajuste justo do implante e um design de implante que maximize a ancoragem inicial. Imagine que você está construindo uma ponte. Se você quer que ela seja usada imediatamente, as fundações precisam ser incrivelmente sólidas desde o primeiro dia. Da mesma forma, para a carga imediata, o implante precisa estar firmemente "ancorado" no osso.

Os protocolos de carga imediata com implantes curtos e estreitos são mais indicados para casos de reabilitação de arcada total ou parcial, onde múltiplos implantes podem distribuir a carga, e em situações de baixa demanda oclusal. Eles oferecem um benefício psicológico e funcional enorme para o paciente, que sai da clínica com uma solução protética provisória, melhorando sua qualidade de vida imediatamente.

Desafios e Considerações Finais na Prática Clínica

Apesar de todas as vantagens e evidências científicas favoráveis, a utilização de implantes curtos e estreitos não está isenta de desafios e exige considerações cuidadosas na prática clínica. O sucesso a longo prazo depende não apenas da técnica cirúrgica, mas também da seleção criteriosa do paciente e de um acompanhamento rigoroso.



Seleção do Paciente

Avaliação da qualidade óssea, parafunções e higiene bucal são fundamentais para o sucesso

2

Planejamento Protético

Design otimizado para distribuição de carga e minimização do estresse sobre implante



Acompanhamento

Monitoramento da saúde peri-implantar e identificação precoce de complicações

Um dos principais desafios é a **seleção do paciente**. Nem todos os casos de atrofia óssea são candidatos ideais para implantes curtos ou estreitos. Fatores como a qualidade óssea (osso muito poroso pode não oferecer estabilidade primária suficiente), a presença de parafunções (bruxismo, apertamento) e a higiene bucal do paciente devem ser cuidadosamente avaliados. Pacientes com hábitos parafuncionais podem exercer cargas excessivas, aumentando o risco de falha.

Outra consideração importante é o **planejamento protético**. A prótese sobre implantes curtos e estreitos deve ser desenhada para otimizar a distribuição de carga e minimizar o estresse sobre o implante e o osso circundante. Isso pode envolver a redução da mesa oclusal, o uso de materiais protéticos mais leves e a eliminação de contatos prematuros.

A manutenção e o acompanhamento pós-operatório são igualmente cruciais para monitorar a saúde peri-implantar e identificar precocemente qualquer sinal de complicação.

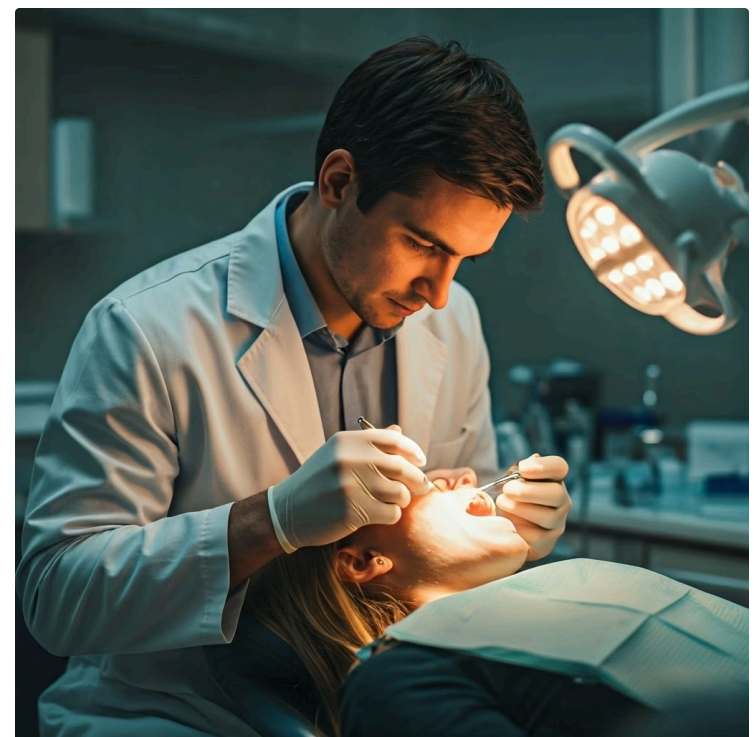

- ❑ Em suma, implantes curtos e estreitos são ferramentas poderosas no arsenal do implantodontista moderno, oferecendo alternativas menos invasivas e mais eficientes aos enxertos ósseos. Eles representam um avanço significativo na busca por tratamentos mais acessíveis e confortáveis para os pacientes.

Consolidação e Autoavaliação

Chegamos ao fim de uma jornada fascinante pela implantodontia moderna. Vimos como os implantes curtos e estreitos surgiram como soluções inovadoras para desafios de altura e largura óssea, respectivamente, oferecendo alternativas menos invasivas aos tradicionais enxertos. Compreendemos que seu sucesso é respaldado por robustas evidências científicas, impulsionado por avanços em biomateriais e otimizado pelo fluxo de trabalho digital, que permite um planejamento e execução de precisão cirúrgica sem precedentes.

Evidências Científicas

Taxas de sucesso comparáveis aos implantes convencionais (90-98%)

Tecnologia Digital

CBCT, escaneamento intraoral e cirurgia guiada para precisão máxima

Biomateriais Avançados

Superfícies bioativas que aceleram a osseointegração

Seleção Criteriosa

Avaliação cuidadosa do paciente e planejamento biomecânico

Em prática: Ao se deparar com um caso de atrofia óssea, considere primeiramente a possibilidade de implantes curtos ou estreitos. Utilize a CBCT e o escaneamento intraoral para um planejamento virtual detalhado. Opte por implantes com superfícies bioativas para otimizar a osseointegração. Lembre-se de que a seleção do paciente e o controle oclusal são tão importantes quanto a técnica cirúrgica.

Os conhecimentos adquiridos nesta aula representam uma mudança de paradigma na implantodontia, onde a simplicidade e a eficiência se unem para oferecer melhores resultados aos pacientes. A capacidade de evitar procedimentos complexos de enxertia, mantendo altas taxas de sucesso, é um marco na evolução da especialidade.

Autoavaliação

Teste seus conhecimentos com as questões abaixo:

1 Qual das seguintes situações é a principal indicação para o uso de implantes curtos?

- a) Cristas ósseas com largura insuficiente
- b) Proximidade de estruturas anatômicas vitais que limitam a altura óssea
- c) Necessidade de carga imediata em todos os casos
- d) Pacientes com histórico de falha de enxertos ósseos

2 Os implantes estreitos são mais indicados para quais casos?

- a) Regiões posteriores de maxila com seio maxilar pneumatizado
- b) Áreas com grande volume ósseo disponível
- c) Cristas alveolares atróficas e espaços interdentais reduzidos
- d) Pacientes com alta demanda estética na região anterior

3 Qual tecnologia do fluxo de trabalho digital é fundamental para avaliar a altura e largura óssea com precisão?

- a) Escaneamento intraoral
- b) Impressão 3D de modelos
- c) Tomografia Computadorizada de Feixe Cônico (CBCT)
- d) Softwares de design de sorriso

1 A principal vantagem das superfícies bioativas em implantes é:

- a) Aumentar a resistência mecânica do implante
- b) Acelerar e otimizar o processo de osseointegração
- c) Reduzir o custo total do tratamento
- d) Eliminar completamente a necessidade de enxertos ósseos

2 **Questão Dissertativa:** Explique, em suas palavras, por que o planejamento biomecânico é ainda mais crítico para o sucesso de implantes curtos e estreitos em comparação com implantes convencionais.

Gabarito e Explicações



Resposta: B

Proximidade de estruturas anatômicas vitais que limitam a altura óssea. Os implantes curtos são especificamente indicados quando há limitação de altura óssea devido à proximidade do seio maxilar, nervo alveolar inferior ou outras estruturas anatômicas.



Resposta: C

Cristas alveolares atróficas e espaços interdentais reduzidos. Os implantes estreitos são a solução ideal para situações onde a largura da crista óssea é insuficiente para implantes convencionais.



Resposta: C

Tomografia Computadorizada de Feixe Cônico (CBCT). A CBCT fornece imagens tridimensionais detalhadas da anatomia óssea, sendo fundamental para avaliar altura, largura e densidade óssea.



Resposta: B

Acelerar e otimizar o processo de osseointegração. As superfícies bioativas promovem ativamente a adesão celular e formação óssea, compensando as dimensões reduzidas dos implantes.

Resposta Dissertativa:

O planejamento biomecânico é mais crítico para implantes curtos e estreitos porque suas dimensões reduzidas implicam em menor área de contato com o osso para dissipar as forças mastigatórias. Isso pode levar a uma maior concentração de estresse no osso peri-implantar e no próprio implante, aumentando o risco de falha se a carga não for distribuída adequadamente através de um design de implante otimizado, qualidade óssea favorável e um esquema oclusal cuidadosamente planejado.

Conexão com a Próxima Aula e Recursos Adicionais

Conexão com a Próxima Aula: Nesta aula, exploramos soluções para atrofia óssea moderada. Mas o que fazer quando a perda óssea é tão severa que nem mesmo implantes curtos ou estreitos são viáveis na maxila? Na [Aula 25 – Implantes Zigomáticos: Uma Solução para Maxilas Atróficas](#), você descobrirá uma técnica avançada que oferece esperança para os casos mais desafiadores.



Artigos Científicos Recentes

Para aprofundar nas evidências que sustentam as taxas de sucesso dos implantes curtos e estreitos



Webinars e Cursos Online

Para demonstrações de fluxo de trabalho digital e cirurgia guiada em tempo real



Fóruns de Discussão Profissional

Para trocar experiências e casos clínicos com colegas da área

Próximos Passos na Sua Jornada

- Pratique o planejamento virtual em casos clínicos
- Familiarize-se com as diferentes superfícies de implantes
- Desenvolva protocolos de seleção de pacientes
- Acompanhe as evidências científicas mais recentes

Lembre-se Sempre

O sucesso na implantodontia moderna não depende apenas da técnica, mas da integração harmoniosa entre conhecimento científico, tecnologia digital e cuidado humanizado com o paciente.

⊗ NOTA IMPORTANTE: As informações regulatórias/legais/técnicas desta aula estão atualizadas até 2025. Consulte sempre fontes oficiais para verificar alterações.

Parabéns por concluir mais esta etapa do seu desenvolvimento profissional!