

Aula 21: Introdução à Tecnologia Assistiva

Bem-vindos à Aula 21!

Nesta aula, iniciaremos uma jornada fascinante pelo universo da Tecnologia Assistiva (TA). Este campo do conhecimento é um pilar fundamental para a construção de uma educação verdadeiramente inclusiva, pois oferece as ferramentas necessárias para quebrar barreiras e promover a plena participação, autonomia e qualidade de vida das pessoas com deficiência.

Objetivos de Aprendizagem:

Ao final desta aula, você será capaz de:

1. **Definir** o que é Tecnologia Assistiva com base em referenciais legais e teóricos.
2. **Identificar** as principais legislações brasileiras que amparam o direito à TA.
3. **Diferenciar** os recursos de Tecnologia Assistiva de baixa e alta tecnologia.
4. **Listar e descrever** as categorias de TA.
5. **Compreender** os passos iniciais para avaliar a necessidade de um recurso de TA para um aluno.

Relevância Prática:

Para você, estudante universitário, este conhecimento é essencial para a prática pedagógica futura, alinhando suas competências às diretrizes da Educação Inclusiva e do Desenho Universal para a Aprendizagem (DUA). Para você, concurseiro, dominar este tema é crucial, pois ele é recorrente em provas de concursos para a área da educação e a certificação nesta área fortalece seu currículo na avaliação de títulos. Em ambos os casos, este conhecimento capacita você a ser um agente de transformação, garantindo que o direito à educação seja efetivado para todos.

Tópicos da Aula:

- **Fundamentos da TA:** O que é, para que serve e qual seu propósito.
- **Marco Legal:** A LBI, a PNEEPEI e o direito à acessibilidade.
- **Categorias da TA:** Um panorama dos diferentes tipos de recursos.
- **Baixa Tecnologia:** A simplicidade que gera grande impacto.
- **Alta Tecnologia:** A inovação a serviço da inclusão.
- **Processo de Avaliação:** Como identificar a necessidade e escolher o recurso adequado.

Vamos começar a desvendar como a tecnologia pode ser uma poderosa aliada no processo de ensino-aprendizagem.

O QUE É TECNOLOGIA ASSISTIVA (TA)? - O CONCEITO FUNDAMENTAL

Para compreendermos a profundidade e o alcance da Tecnologia Assistiva, é fundamental partirmos de sua definição formal. Muitas vezes, o termo é associado apenas a equipamentos complexos e caros, como computadores de última geração ou softwares especializados. No entanto, o conceito é muito mais amplo e democrático.

De acordo com o Comitê de Ajudas Técnicas (CAT), instituído no Brasil pela Portaria nº 142/2006, a Tecnologia Assistiva é:

"uma área do conhecimento, de característica interdisciplinar, que engloba produtos, recursos, metodologias, estratégias, práticas e serviços que objetivam promover a funcionalidade, relacionada à atividade e participação de pessoas com deficiência, incapacidades ou mobilidade reduzida, visando sua autonomia, independência, qualidade de vida e inclusão social."

Vamos desmembrar essa definição para entendê-la melhor:

Área do Conhecimento Interdisciplinar

A TA não pertence a um único campo. Ela dialoga com a educação, a saúde (fisioterapia, fonoaudiologia, terapia ocupacional), a engenharia, o design, a ciência da computação, entre outros. Essa multiplicidade de olhares é o que a torna tão rica e eficaz.

Engloba Produtos, Recursos, Metodologias...

Isso significa que a TA não se resume a um objeto físico. Um engrossador de lápis é um produto. Um software leitor de tela é um recurso. A forma como organizamos a sala para facilitar a locomoção de um aluno cadeirante é uma estratégia. O serviço prestado pelo professor do Atendimento Educacional Especializado (AEE) ao ensinar o uso de um teclado virtual é um serviço.

Objetivo: Promover a Funcionalidade

Este é o cerne da questão. O foco da TA não é "curar" ou "consertar" a deficiência, mas sim potencializar a habilidade da pessoa. O objetivo é permitir que o indivíduo **faça** o que deseja ou precisa fazer. Se um aluno não consegue virar a página de um livro com as mãos, a TA pode oferecer um recurso digital com acionador para que ele realize essa ação. A funcionalidade foi restaurada ou ampliada.

Visando Autonomia, Independência, Qualidade de Vida e Inclusão Social

A TA é um meio para um fim. O fim último é garantir que a pessoa com deficiência possa tomar suas próprias decisões (autonomia), realizar tarefas sem depender de outros (independência), ter bem-estar (qualidade de vida) e participar ativamente de todos os espaços sociais, incluindo a escola (inclusão social).

É crucial diferenciar Tecnologia Assistiva de "assistencialismo". O assistencialismo pode criar uma relação de dependência. A TA, ao contrário, é uma ferramenta de empoderamento. Ela não faz *pe*lo aluno, mas permite que o aluno *faça por si mesmo*. É um direito que viabiliza o exercício de outros direitos, como o acesso à educação, ao trabalho e à cultura.

O MARCO LEGAL DA TA NO BRASIL - PARTE 1: A LEI BRASILEIRA DE INCLUSÃO (LBI)

A garantia de acesso à Tecnologia Assistiva no Brasil não é um favor ou uma opção, mas um direito consolidado em lei. O principal instrumento legal que assegura essa prerrogativa é a **Lei nº 13.146/2015**, conhecida como **Lei Brasileira de Inclusão da Pessoa com Deficiência (LBI)** ou Estatuto da Pessoa com Deficiência.

A LBI representa um marco civilizatório, alinhando a legislação nacional à Convenção sobre os Direitos das Pessoas com Deficiência da ONU, que tem status de emenda constitucional no Brasil. A lei adota um modelo social de deficiência, compreendendo que a dificuldade não está na pessoa, mas na interação dela com um ambiente cheio de barreiras. A TA surge, então, como uma das principais ferramentas para eliminar essas barreiras.

Art. 3º - Definições Chave

No seu artigo terceiro, a LBI define termos essenciais para a compreensão do tema. Entre eles, encontramos:

- **Tecnologia assistiva ou ajuda técnica:** A lei incorpora a definição que vimos anteriormente, oficializando-a. Define como "produtos, equipamentos, dispositivos, recursos, metodologias, estratégias, práticas e serviços que objetivem promover a funcionalidade [...]".
- **Barreiras:** São definidas como qualquer entrave, obstáculo, atitude ou comportamento que limite ou impeça a participação social da pessoa. A TA atua diretamente para transpor barreiras, sejam elas urbanísticas, arquitetônicas, nos transportes, nas comunicações, na informação ou, crucialmente para nós, as **barreiras pedagógicas**.
- **Desenho Universal:** Definido como a "concepção de produtos, ambientes, programas e serviços a serem usados por todas as pessoas, sem necessidade de adaptação ou de projeto específico". A LBI já aponta para a importância do DUA, que veremos mais adiante, como uma abordagem proativa.

Art. 74 - O Direito Explícito à TA

Este artigo é um dos mais importantes para nossa discussão. Ele estabelece de forma clara e inequívoca:

"É garantido à pessoa com deficiência acesso a produtos, recursos, estratégias, práticas, processos, métodos e serviços de tecnologia assistiva que favoreçam sua autonomia e participação."

O parágrafo único deste artigo detalha que o poder público deve promover a pesquisa, o desenvolvimento, a produção e a disponibilização de Tecnologia Assistiva.

Implicações para a Educação:

No capítulo IV, "Do Direito à Educação", a LBI reforça que os sistemas de ensino devem assegurar "a oferta de profissionais de apoio escolar" e "a disponibilização de recursos de acessibilidade e de tecnologia assistiva" (Art. 28).

Portanto, a LBI não apenas define a TA, mas a posiciona como um direito fundamental e um dever do Estado. Para o educador, isso significa que a busca por recursos de TA para um aluno não é um "pedido extra", mas a reivindicação de um direito legal que viabiliza o processo de inclusão e aprendizagem.

O MARCO LEGAL DA TA NO BRASIL - PARTE 2: PNEEPEI E OUTRAS NORMATIVAS

Além da robustez da Lei Brasileira de Inclusão (LBI), outras normativas e políticas públicas são essenciais para entender o contexto da Tecnologia Assistiva na educação brasileira. A principal delas é a **Política Nacional de Educação Especial na Perspectiva da Educação Inclusiva (PNEEPEI)**, de 2008.

A PNEEPEI e o Atendimento Educacional Especializado (AEE):

A PNEEPEI, um marco na história da educação brasileira, mudou o paradigma ao defender que o lugar de todo aluno é na escola comum. Ela instituiu o **Atendimento Educacional Especializado (AEE)**, que é um serviço da educação especial realizado preferencialmente nas **Salas de Recursos Multifuncionais (SRM)**, no contraturno escolar.

É aqui que a Tecnologia Assistiva ganha um espaço central. O AEE tem como função:

- Identificar, elaborar e organizar recursos pedagógicos e de acessibilidade que eliminem as barreiras para a plena participação dos alunos, considerando suas necessidades específicas.
- Ensinar e fazer uso de equipamentos de Tecnologia Assistiva.

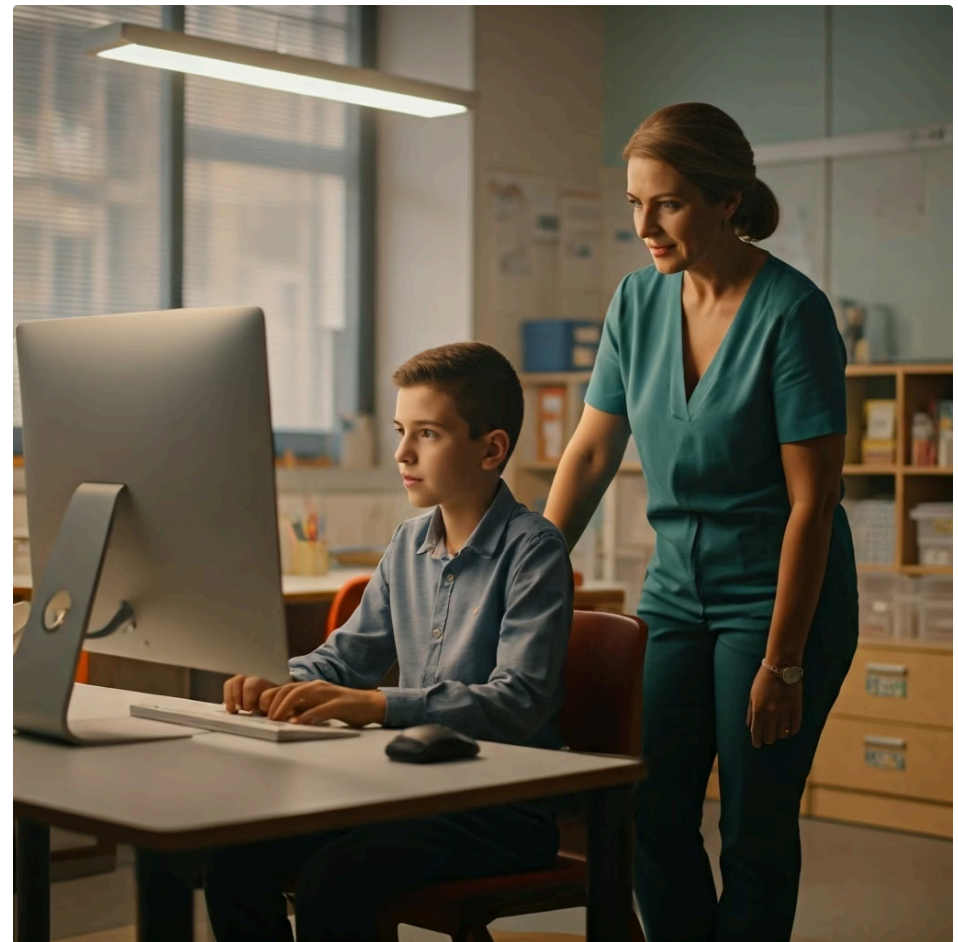

As Salas de Recursos Multifuncionais foram concebidas para serem ambientes equipados com computadores, materiais pedagógicos acessíveis, softwares específicos e outros recursos de TA. O professor do AEE é o profissional especializado responsável por avaliar as necessidades do aluno, em colaboração com o professor da sala regular, e introduzir as ferramentas de TA que possam potencializar sua aprendizagem e participação.

A BNCC e a Flexibilização Curricular

A Base Nacional Comum Curricular (BNCC), embora não seja uma lei, é um documento normativo que orienta os currículos da educação básica. A BNCC reforça o direito de todos os alunos de aprender o que é essencial. Para os alunos público-alvo da educação especial (PAEE), isso implica na necessidade de **flexibilização e adaptação curricular**. A Tecnologia Assistiva é uma das principais ferramentas para viabilizar essa flexibilização. Por exemplo, para um aluno com baixa visão, a BNCC exige que ele desenvolva competências de leitura, mas a TA permite que isso seja feito através de um livro digital com fontes ampliadas ou um software de leitura de tela, garantindo o acesso ao conteúdo.

O Controverso Decreto nº 10.502/2020

É importante mencionar o Decreto nº 10.502/2020, que instituiu a Política Nacional de Educação Especial: Equitativa, Inclusiva e com Aprendizado ao Longo da Vida. Este decreto gerou ampla discussão e polêmica, pois, segundo seus críticos, ele poderia incentivar a matrícula de alunos com deficiência em escolas e classes especiais, segregadas do ensino regular, representando um retrocesso em relação à PNEEPEI de 2008. O Supremo Tribunal Federal (STF) suspendeu a eficácia do decreto. Conhecer essa discussão é vital, pois ela reforça a tensão constante entre modelos segregacionistas e a perspectiva inclusiva, na qual a Tecnologia Assistiva desempenha um papel fundamental como viabilizadora da permanência e sucesso do aluno na escola comum.

AS CATEGORIAS DA TECNOLOGIA ASSISTIVA - UM UNIVERSO DE POSSIBILIDADES

Para organizar o vasto universo de recursos existentes, a Tecnologia Assistiva é comumente dividida em categorias. A classificação oficial no Brasil, proposta pelo Comitê de Ajudas Técnicas (CAT), ajuda profissionais a identificar e buscar soluções de forma mais estruturada. Conhecer essas categorias abre a nossa mente para a diversidade de ferramentas disponíveis, muitas das quais são simples e de baixo custo.

Vamos explorar as principais categorias, pensando sempre em sua aplicação no contexto escolar:



Auxílios para a Vida Diária e Vida Prática

Recursos que facilitam tarefas cotidianas.

Exemplos escolares: Engrossadores de lápis e canetas, tesouras adaptadas, talheres modificados para a hora do lanche, fixadores de papel na mesa.

Comunicação Aumentativa e Alternativa (CAA)

Destinada a pessoas sem fala ou com fala de difícil compreensão. Utiliza gestos, cartões de comunicação, pranchas com símbolos, vocalizadores e softwares específicos.

Exemplo escolar: Um aluno não-verbal aponta para o símbolo de "banheiro" em sua prancha de comunicação para expressar sua necessidade.



Recursos de Acessibilidade ao Computador

Equipamentos e softwares que permitem o uso do computador por pessoas com diferentes limitações (motoras, visuais, etc.).

Exemplos escolares: Teclados virtuais, mouses adaptados (acionados com a cabeça ou o sopro), softwares leitores de tela para alunos cegos, acionadores que simulam o clique do mouse.



Sistemas de Controle de Ambiente

Permitem que a pessoa controle remotamente aparelhos eletrônicos, luzes, portas, etc.

Exemplo escolar: Um aluno com mobilidade muito reduzida pode usar um controle para acender a luz da sua mesa ou ligar o ventilador da sala.

Projetos Arquitetônicos para Acessibilidade

Adaptações no ambiente físico para garantir o acesso.

Exemplos escolares: Rampas, elevadores, corrimãos, sinalização tátil no piso.

Órteses e Próteses

Órteses apoiam ou corrigem partes do corpo (ex: imobilizadores). Próteses substituem membros ou órgãos.

Exemplo escolar: Uma órtese de punho que ajuda o aluno a ter mais firmeza para escrever.

Adequação Postural

Mobiliário e adaptações para garantir uma postura sentada ou deitada adequada e confortável.

Exemplo escolar: Cadeiras de rodas adaptadas, almofadas especiais, planos inclinados para o tronco.

Auxílios de Mobilidade

Recursos que auxiliam na locomoção.

Exemplos escolares: Bengalas, andadores, cadeiras de rodas (manuais e motorizadas).

Auxílios para Cegos ou com Baixa Visão

Recursos que ampliam a informação visual ou a traduzem para outros formatos (tátil, sonoro).

Exemplos escolares: Lupas manuais e eletrônicas, softwares de ampliação de tela, máquinas de escrever em Braille, livros didáticos em Braille ou formato digital acessível.

Auxílios para Surdos ou com Deficiência Auditiva

Recursos que ampliam a informação sonora ou a traduzem para outros formatos (visual, vibratório).

Exemplos escolares: Aparelhos de amplificação sonora individual (AASI), sistemas de FM (onde o professor usa um microfone e o som vai direto para o aparelho do aluno), alertas luminosos para o sinal da escola.

MERGULHANDO NAS CATEGORIAS: FOCO NA VIDA ESCOLAR

Agora que temos uma visão panorâmica das categorias de Tecnologia Assistiva, vamos aprofundar nosso olhar em três delas que têm um impacto direto e transformador no dia a dia da sala de aula: **Auxílios para a Vida Diária**, **Recursos de Acessibilidade ao Computador** e **Auxílios para Cegos ou com Baixa Visão**.



Auxílios para a Vida Diária e Vida Prática no Contexto Educacional

Esta categoria é a porta de entrada para o mundo da TA. Seus recursos são, em geral, simples, de baixo custo e podem ser até mesmo confeccionados na própria escola. O objetivo é remover pequenas barreiras em tarefas fundamentais para a rotina escolar, como escrever, desenhar, recortar e manusear materiais.

- **Engrossadores de Lápis/Caneta:** Um simples tubo de espuma ou um adaptador de silicone pode fazer uma diferença imensa para um aluno com dificuldades na preensão (segurar o lápis), seja por questões motoras finas, força reduzida ou tremores. A área de contato maior exige menos força e precisão, diminuindo a fadiga e melhorando a caligrafia.
- **Tesouras Adaptadas:** Existem diversos modelos. A tesoura-mola, por exemplo, abre sozinha após o corte, exigindo apenas o movimento de fechar, ideal para alunos com fraqueza muscular. Há também tesouras acopladas a uma base, que podem ser usadas por quem não tem mobilidade nos dedos, pressionando com a palma da mão.
- **Plano Inclinado (ou Mesa Inclínada):** Uma prancha de madeira ou acrílico com um suporte para mantê-la em um ângulo de aproximadamente 45 graus. Para um aluno com baixa visão, aproxima o material dos olhos. Para um aluno com dificuldades motoras, melhora a postura dos braços e do tronco, facilitando a escrita e a leitura.



Recursos de Acessibilidade ao Computador

Na era digital, o acesso ao computador é um pré-requisito para a aprendizagem e a participação. Esta categoria garante que alunos com as mais diversas deficiências possam utilizar essa ferramenta poderosa.

- **Leitores de Tela (Screen Readers):** São softwares que leem em voz alta todo o conteúdo textual que aparece na tela do computador. Essenciais para alunos cegos. Exemplos famosos são o NVDA (gratuito) e o JAWS (pago). O aluno navega pelo sistema operacional e pela internet usando comandos de teclado.
- **Mouses Alternativos:** Para quem não consegue usar um mouse convencional.
 - **Mouse de Cabeça (Head Mouse):** Um pequeno sensor, geralmente colocado na testa ou nos óculos, permite que o aluno mova o cursor do mouse com os movimentos da cabeça. O clique é feito com um acionador.
 - **Mouse de Rastreamento Ocular (Eye Tracking):** Câmeras de alta precisão rastreiam o movimento dos olhos do aluno na tela, movendo o cursor para onde ele olha. O clique pode ser ativado ao piscar ou fixar o olhar por alguns segundos.



Auxílios para Cegos ou com Baixa Visão

Esta categoria foca em garantir o acesso à informação visual.

- **Lupas Eletrônicas (CCTV):** Um dispositivo com uma câmera que amplia textos ou imagens e os exibe em uma tela. Permite ajustar cor, contraste e nível de ampliação, sendo muito superior às lupas de vidro convencionais para alunos com baixa visão.
- **Linha Braille:** Um hardware que se conecta ao computador. Converte o texto da tela em caracteres Braille táteis, através de pequenos pinos que sobem e descem. Permite que o aluno cego leia o conteúdo do computador de forma tátil, sendo crucial para a alfabetização e para a compreensão de estruturas de texto complexas.

TECNOLOGIA ASSISTIVA DE BAIXA TECNOLOGIA: A SIMPLICIDADE QUE TRANSFORMA

Um dos maiores mitos sobre a Tecnologia Assistiva é que ela é sinônimo de equipamentos caros e complexos. Na verdade, muitas das soluções mais eficazes são classificadas como **TA de baixa tecnologia**.

O que é TA de Baixa Tecnologia?

São recursos, geralmente, simples, de fácil aquisição (ou confecção), baixo custo e que não envolvem componentes eletrônicos ou mecânicos complexos. A sua força reside na engenhosidade e na funcionalidade, não na sofisticação tecnológica. Muitas vezes, a solução para uma grande barreira pedagógica está em um objeto simples.

Vamos explorar alguns exemplos práticos e seu impacto:



1

Engrossadores de Lápis

Como já vimos, são tubos de espuma, PVC, E.V.A. ou silicone que se encaixam em lápis e canetas.

Para quem? Alunos com artrite, paralisia cerebral leve, dificuldades de coordenação motora fina ou baixa força muscular.

Impacto: Reduz a dor e a fadiga ao escrever, melhora a preensão, aumenta a legibilidade da escrita e, conseqüentemente, a autoestima e a vontade de participar das atividades.

2

Plano Inclinado

Uma superfície elevada em ângulo.

Para quem? Alunos com baixa visão, dificuldades posturais (paralisia cerebral, distrofia muscular), ou até mesmo para qualquer aluno, como um recurso ergonômico.

Impacto: Melhora o campo visual, promove uma postura mais ereta e confortável, reduz a tensão no pescoço e nas costas, e organiza o espaço de trabalho.

3

Tesoura Adaptada (com Mola ou de Bancada)

Para quem? Alunos com hemiparesia (paralisia parcial de um lado do corpo), fraqueza nas mãos ou dificuldades de coordenação bilateral.

Impacto: Permite que o aluno participe de atividades de recorte, desenvolvendo a criatividade e a coordenação olho-mão. Promove autonomia em tarefas que, sem o recurso, exigiriam o auxílio constante de um adulto.

4

Pranchas de Comunicação (de baixa tecnologia)

Folhas plastificadas com símbolos, figuras ou palavras impressas, organizadas por categorias (alimentos, sentimentos, atividades escolares).

Para quem? Alunos não-verbais ou com fala de difícil compreensão (autismo, paralisia cerebral, apraxia de fala).

Impacto: Dá voz a quem não a tem. Permite que o aluno expresse desejos, necessidades, opiniões e sentimentos. Reduz a frustração e os comportamentos disruptivos que muitas vezes surgem da incapacidade de se comunicar. É a base da Comunicação Aumentativa e Alternativa (CAA).

A grande vantagem da TA de baixa tecnologia é a sua **acessibilidade**. Professores, terapeutas e até mesmo as famílias podem criar muitas dessas soluções com materiais simples, tornando a inclusão mais viável e imediata, sem depender de grandes orçamentos ou processos de compra demorados.

O PODER DA BAIXA TECNOLOGIA NA PRÁTICA PEDAGÓGICA E A CONEXÃO COM O DUA

A beleza da Tecnologia Assistiva de baixa tecnologia vai além da sua simplicidade e custo. Ela se integra de forma orgânica à prática pedagógica e dialoga perfeitamente com um dos conceitos mais importantes da educação inclusiva atual: o **Desenho Universal para a Aprendizagem (DUA)**.

TA de Baixa Tecnologia como Ferramenta do DUA:

O DUA propõe que os ambientes e currículos de aprendizagem sejam projetados, desde o início, para serem acessíveis a todos, sem a necessidade de adaptações posteriores. Em vez de pensar em um "aluno médio" e depois adaptar para os "diferentes", o DUA pensa na diversidade humana como a norma.

Como a TA de baixa tecnologia se encaixa nisso? Muitos recursos de baixa tecnologia podem ser disponibilizados na sala de aula para **todos** os alunos. Em vez de entregar um engrossador de lápis apenas para o aluno com diagnóstico de paralisia cerebral, o professor pode ter uma caixa com vários tipos de adaptadores de escrita disponíveis para quem quiser usar.

- O aluno que simplesmente sente a mão cansar após escrever muito pode pegar um.
- O aluno com a mão suada que tem dificuldade de segurar o lápis pode usar outro.
- O aluno que tem uma lesão temporária na mão também pode se beneficiar.



Ao fazer isso, o professor está aplicando um dos princípios do DUA: **fornecer múltiplos meios de ação e expressão**. Ele oferece diferentes maneiras para os alunos interagirem com o material e demonstrarem o que sabem. O recurso deixa de ser um estigma ("a ferramenta do aluno com deficiência") e se torna apenas mais uma opção no leque de ferramentas da sala de aula.

Desmistificação da Deficiência

Quando recursos adaptados são normalizados e disponibilizados para todos, a mensagem implícita é que cada um tem uma necessidade diferente em um momento diferente. Isso promove a empatia e reduz o preconceito.

Foco na Tarefa, não na Limitação

O objetivo é realizar a atividade (escrever, recortar, ler). A ferramenta usada é secundária. Isso permite que o professor e o aluno se concentrem no objetivo pedagógico.

Empoderamento e Autonomia

O aluno aprende a identificar sua própria necessidade e a buscar a ferramenta que o ajuda. "Minha mão está cansando, vou pegar aquele adaptador azul". Isso é um exercício de autoconhecimento e autorregulação.

Flexibilidade e Imediatismo

O professor pode criar ou adaptar um recurso de baixa tecnologia rapidamente, respondendo a uma necessidade que surge no momento, sem burocracia. Viu que um aluno está com dificuldade de seguir a leitura com o dedo? Uma simples tira de cartolina colorida (guia de leitura) pode resolver o problema imediatamente.

Portanto, pensar em TA de baixa tecnologia é pensar em uma prática pedagógica mais flexível, inclusiva e centrada no aluno. É a prova de que a inovação na educação muitas vezes reside na simplicidade e na mudança de perspectiva.

TECNOLOGIA ASSISTIVA DE ALTA TECNOLOGIA: EXPANDINDO HORIZONTES

Se a TA de baixa tecnologia é a base acessível e fundamental, a **TA de alta tecnologia** representa a vanguarda, o que há de mais avançado para superar barreiras complexas e expandir drasticamente as possibilidades de participação e aprendizagem.

O que é TA de Alta Tecnologia?

São recursos que envolvem componentes eletrônicos, digitais ou mecânicos sofisticados. Geralmente, requerem um investimento financeiro maior e um período de treinamento tanto para o usuário quanto para os profissionais de apoio (professores, terapeutas, família). Incluem softwares especializados, hardwares adaptados e sistemas computadorizados.

O potencial da TA de alta tecnologia é imenso, permitindo que pessoas com deficiências severas realizem tarefas que antes eram consideradas impossíveis.

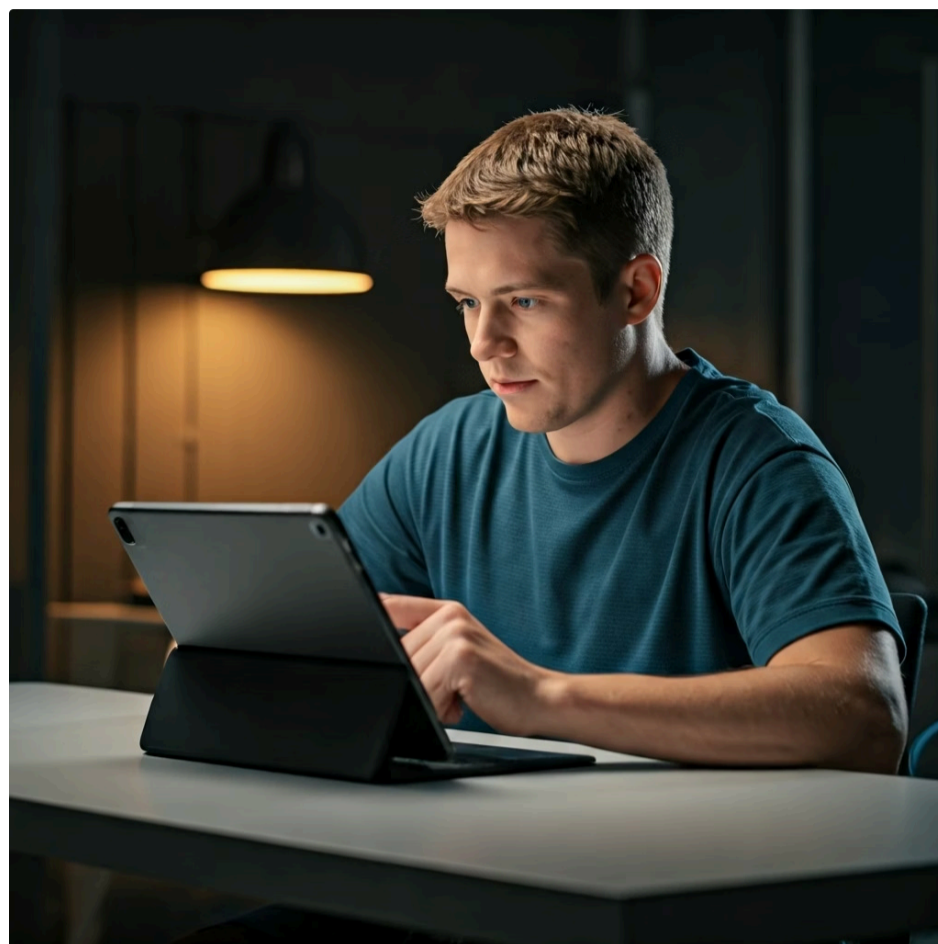

Vamos explorar alguns exemplos emblemáticos:



Softwares Leitores de Tela (ex: NVDA, JAWS, VoiceOver)

O que fazem: Conforme mencionado, eles verbalizam o conteúdo da tela do computador ou do smartphone.

Para quem? Essenciais para pessoas cegas.

Impacto: Abrem as portas do mundo digital. Permitem que um aluno cego acesse a internet para pesquisar, leia e escreva e-mails, utilize redes sociais e, fundamentalmente, acesse livros e materiais didáticos em formato digital. É a principal ferramenta para a inclusão acadêmica e profissional de pessoas cegas no século XXI.



Comunicadores de Alta Tecnologia (ou Vocalizadores Dinâmicos)

O que fazem: São dispositivos, muitas vezes em formato de tablet, com um software que apresenta centenas ou milhares de símbolos organizados em pranchas dinâmicas. Quando o usuário toca em um símbolo (ou em uma sequência de símbolos), o aparelho gera uma frase em voz sintetizada.

Para quem? Pessoas não-verbais com boas habilidades cognitivas, como em alguns casos de paralisia cerebral, Esclerose Lateral Amiotrófica (ELA) ou autismo.

Impacto: Permite uma comunicação rica, complexa e fluente. O usuário pode contar histórias, fazer perguntas, argumentar e participar de discussões em sala de aula. É uma revolução na autonomia e na expressão da identidade.



Acionadores e Mouses Alternativos

O que fazem: São a ponte entre a intenção do usuário e o controle do computador ou de outro dispositivo.

- **Acionador de Pressão:** Um simples botão que pode ser ativado com qualquer parte do corpo que tenha movimento voluntário (mão, pé, cabeça, queixo). Usado em conjunto com um software de varredura, permite que o usuário escolha opções na tela.
- **Acionador de Sopros:** O usuário sopra ou suga em um pequeno canudo para simular um clique de mouse.
- **Head Mouse e Eye Tracking:** Como vimos, permitem controlar o cursor com a cabeça ou os olhos.

Impacto: Para uma pessoa com tetraplegia, por exemplo, esses dispositivos podem ser a única maneira de escrever um texto, navegar na internet ou controlar o ambiente ao seu redor. Eles devolvem a capacidade de agir no mundo.

A TA de alta tecnologia não é apenas uma "ajuda", é uma janela para o mundo, uma ferramenta de libertação que redefine os limites impostos pela deficiência.

SOFTWARES E HARDWARES ESPECÍFICOS EM FOCO

Para tangibilizar o poder da Tecnologia Assistiva de alta tecnologia, vamos analisar mais a fundo dois exemplos concretos, um software e um hardware, que são amplamente utilizados no contexto educacional inclusivo.

Software em Foco: Boardmaker

- **O que é?** O Boardmaker é um software (hoje disponível online como Boardmaker 7) que combina uma vasta biblioteca de símbolos gráficos (chamados de PCS - Picture Communication Symbols) com ferramentas para criar materiais de comunicação e aprendizagem visual.
- **Como funciona?** O professor, terapeuta ou familiar pode facilmente criar pranchas de comunicação, agendas visuais, sequências de atividades, histórias sociais e jogos interativos. Basta digitar uma palavra (ex: "comer") e o software sugere o símbolo correspondente. É possível arrastar, soltar, personalizar cores, tamanhos e textos.



Aplicação Pedagógica do Boardmaker

- **Comunicação:** Criação de pranchas de comunicação, desde as mais simples (com 2 ou 3 opções) até as mais complexas, para alunos não-verbais.
- **Estruturação da Rotina:** Criação de agendas visuais para alunos com autismo, ajudando a antecipar as atividades do dia e a reduzir a ansiedade. Uma sequência de símbolos "Chegar -> Guardar mochila -> Roda de conversa -> Atividade" organiza o mundo para o aluno.
- **Adaptação de Atividades:** Um professor pode pegar uma atividade de ciências sobre o ciclo da água e, em vez de um texto longo, criar uma versão com os símbolos do Boardmaker, tornando-a acessível para alunos com dificuldades de leitura ou deficiência intelectual.
- **Alfabetização:** Associação do símbolo à palavra escrita, facilitando o processo de aprendizagem da leitura.

Hardware em Foco: Acionador de Pressão e Interface

- **O que é?** Um acionador de pressão é um dispositivo simples, mas robusto: um botão que, ao ser pressionado, fecha um circuito elétrico. Ele não faz nada sozinho; precisa estar conectado a algo. Esse "algo" pode ser um brinquedo adaptado ou, mais comumente, uma **interface**. A interface é uma pequena caixa que conecta o acionador ao computador, geralmente via USB.
- **Como funciona?** A interface traduz o sinal elétrico do acionador em um comando que o computador entende, como "clique do mouse", "tecla enter" ou "espaço". O acionador pode ser posicionado em qualquer lugar acessível ao aluno: ao lado da mão, perto da cabeça, sob o pé.

Aplicação Pedagógica (em conjunto com softwares de varredura):

Imagine um aluno com paralisia cerebral severa, que tem apenas o movimento voluntário da cabeça.

1. Posicionamos um acionador ao lado de sua cabeça.
2. No computador, abrimos um software de comunicação ou um teclado virtual com **varredura automática**.
3. O software começa a destacar, uma por uma, as opções na tela (letras, símbolos).
4. Quando a opção desejada pelo aluno é destacada, ele pressiona o acionador com a cabeça.
5. A interface envia o comando "clique" para o computador, e a opção é selecionada.
6. Dessa forma, letra por letra, ou símbolo por símbolo, o aluno pode escrever textos, responder a perguntas, navegar na internet e se comunicar.

Essa combinação de hardware (acionador + interface) e software (varredura) é um exemplo clássico de como a TA pode criar um caminho de acesso e controle para quem tem limitações motoras extremas, transformando um movimento mínimo em uma ação complexa e significativa.

A AVALIAÇÃO PARA A INDICAÇÃO DA TA: UM PROCESSO COLABORATIVO

A escolha de um recurso de Tecnologia Assistiva não pode ser uma decisão aleatória, baseada em um catálogo ou na "novidade" de um equipamento. Uma indicação inadequada pode levar ao abandono do recurso, gerando frustração no aluno e desperdício de tempo e dinheiro. Por isso, o processo de avaliação é, talvez, a etapa mais crítica de todo o trabalho com TA.

Este processo deve ser, por natureza, **colaborativo e centrado no aluno**. Não é uma avaliação médica para dar um diagnóstico, mas uma avaliação funcional para encontrar uma solução. A pergunta central não é "Qual é a deficiência do aluno?", mas sim: **"O que o aluno precisa ou quer fazer e qual barreira o impede de realizar essa tarefa?"**

Os Atores do Processo Avaliativo:

Uma avaliação de qualidade envolve uma equipe multidisciplinar, em um diálogo constante. Os principais atores são:

O Aluno

Ele é o protagonista. Sempre que possível, suas preferências, opiniões e sentimentos sobre os recursos devem ser o guia principal. A melhor TA é aquela que o aluno aceita e quer usar.

Profissionais da Saúde

Fisioterapeutas, terapeutas ocupacionais e fonoaudiólogos podem fornecer informações valiosas sobre as capacidades motoras, posturais e de comunicação do aluno, ajudando a escolher o recurso mais adequado do ponto de vista clínico-funcional.

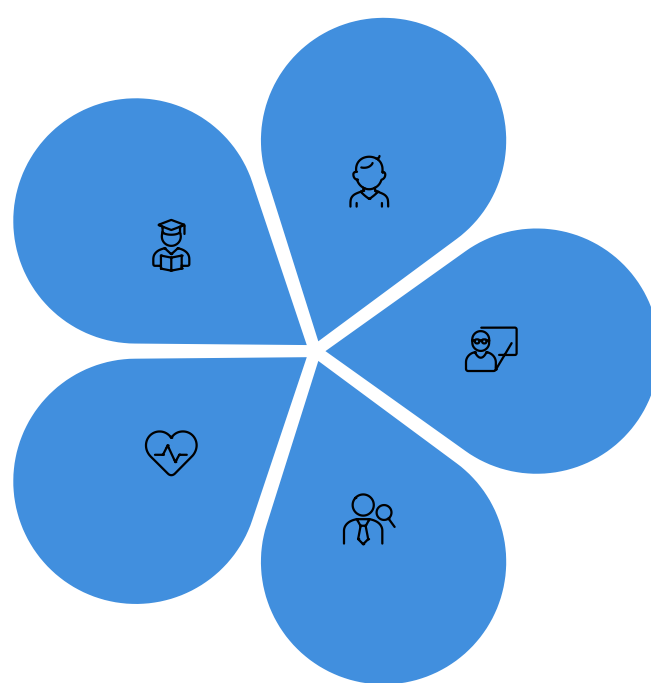

A Família

Conhece o aluno em diferentes contextos, suas habilidades, dificuldades e rotinas em casa. A família é parceira fundamental na implementação e no uso contínuo da TA.

O Professor da Sala de Aula Regular

Conhece o currículo, as atividades pedagógicas e as barreiras que o aluno enfrenta no dia a dia da sala. Ele pode identificar as tarefas específicas que precisam de suporte (ex: "Ele não consegue copiar do quadro").

O Professor do AEE

É o especialista em educação especial e, muitas vezes, em TA. Ele articula o processo, pesquisa recursos, realiza testes e treina o aluno e o professor da sala regular.

O Papel do PDI / PEI:

O **Plano de Desenvolvimento Individual (PDI)** ou **Plano Educacional Individualizado (PEI)** é o documento que formaliza e orienta todo o planejamento pedagógico para o aluno com deficiência. É no PEI que a avaliação e a implementação da TA devem ser registradas.

O PEI deve conter:

- A descrição das habilidades e dificuldades do aluno.
- As barreiras identificadas.
- Os objetivos a serem alcançados (ex: "Escrever um parágrafo de forma autônoma").
- O recurso de TA indicado para atingir esse objetivo (ex: "Uso de teclado virtual com acionador").
- O plano de treinamento para o uso do recurso.
- Os critérios para avaliar se o recurso está sendo eficaz.

Assim, a TA não é um elemento solto, mas parte integrante de um planejamento pedagógico individualizado, intencional e constantemente reavaliado.

COMO AVALIAR A NECESSIDADE DE TA? - O PASSO A PASSO

Tendo em mente a abordagem colaborativa e centrada no aluno, podemos estruturar o processo de avaliação em alguns passos lógicos. Este não é um protocolo rígido, mas um guia flexível que ajuda a organizar o pensamento e a tomada de decisão.

01

Observação e Identificação da Dificuldade (O Problema)

Tudo começa na observação atenta do aluno em seu ambiente natural, a sala de aula. Onde está a dificuldade? Qual tarefa específica ele não consegue realizar ou realiza com muita dificuldade, esforço ou dor?

Exemplo: O professor observa que Joana, uma aluna com baixa visão, aperta muito os olhos para ler o livro didático, reclama de dor de cabeça e leva o triplo do tempo dos colegas para completar a leitura de uma página.

Foco: A dificuldade funcional é a "leitura do material impresso".

03

Definição dos Objetivos (A Solução Desejada)

O que queremos que o aluno seja capaz de fazer? O objetivo deve ser claro, funcional e mensurável.

Exemplo: "Joana deve ser capaz de ler os textos indicados pelo professor no mesmo ritmo que a média da turma, de forma autônoma e sem relatar desconforto visual."

05

Implementação e Treinamento

A solução escolhida (neste caso, o leitor de tela) é implementada. Isso envolve garantir o acesso ao equipamento e, crucialmente, treinar a Joana, seus professores e sua família para usar o recurso de forma eficaz.

02

Análise da Tarefa e Identificação da Barreira (A Causa)

Por que a tarefa é difícil? Qual é a barreira que impede a participação? A barreira está no material? No ambiente?

Exemplo: A barreira para Joana é o tamanho da fonte e o baixo contraste do livro didático. O formato do material (impresso) é inacessível para sua condição visual.

04

Pesquisa e Experimentação de Recursos (O Test Drive)

Com base no objetivo, a equipe (liderada pelo professor do AEE) pesquisa possíveis soluções de TA. É fundamental seguir uma hierarquia: **começar sempre pela solução mais simples (baixa tecnologia).**

Exemplo:

- Tentativa 1 (Baixa Tech):** Oferecer uma lupa de aumento manual e uma guia de leitura. Joana testa, mas relata que cansa o braço e ainda é lento.
- Tentativa 2 (Alta Tech - Simples):** Disponibilizar o livro em formato PDF em um tablet e ensinar Joana a usar o gesto de "pinça" para ampliar a fonte. Ela gosta, é mais rápido, mas a leitura longa na tela ainda cansa seus olhos.
- Tentativa 3 (Alta Tech - Avançada):** Usar um software de leitura de tela no computador. Joana aprende os comandos básicos e descobre que pode ouvir o texto enquanto acompanha com os olhos o que consegue enxergar. Ela se entusiasma com a velocidade e a independência.

06

Acompanhamento e Reavaliação Contínua

A TA está funcionando? O objetivo está sendo alcançado? O processo é cíclico. O PEI de Joana será atualizado, e a equipe continuará observando. Talvez, no futuro, uma combinação de recursos ou uma nova tecnologia seja mais adequada. A avaliação nunca termina.

O PAPEL DO DESENHO UNIVERSAL PARA A APRENDIZAGEM (DUA)

Até agora, falamos muito sobre como a Tecnologia Assistiva pode ajudar um aluno específico a superar uma barreira. Essa é uma abordagem reativa e essencial. No entanto, a educação inclusiva moderna nos convida a dar um passo atrás e pensar de forma mais **proativa**. É aqui que entra o **Desenho Universal para a Aprendizagem (DUA)**.

DUA: A Rampa Pedagógica Digital

Imagine um prédio com uma escadaria na entrada. Para uma pessoa cadeirante entrar, precisamos construir uma rampa depois. Essa rampa é a adaptação, a nossa Tecnologia Assistiva. Agora, imagine que o arquiteto, ao projetar o prédio, já incluiu a rampa como o acesso principal, ou criou uma entrada ampla e sem degraus. Isso é Desenho Universal. A solução já está embutida no design e beneficia a todos: o cadeirante, a mãe com o carrinho de bebê, o idoso com dificuldade de locomoção, a pessoa que carrega uma caixa pesada.

O DUA aplica essa lógica ao currículo e à pedagogia. Em vez de criar uma aula "padrão" e depois adaptá-la para o aluno com deficiência, o DUA propõe planejar a aula, desde o início, com flexibilidade e múltiplas opções para todos.

Os Três Princípios do DUA:

O DUA se baseia em três princípios fundamentais, baseados na neurociência da aprendizagem:



Múltiplos Meios de Engajamento (O "porquê" da aprendizagem)

Como motivar os alunos?
Oferecendo escolhas, tornando o conteúdo relevante para suas vidas e criando um ambiente de aprendizagem seguro e colaborativo.

Exemplo: Em vez de uma única atividade sobre o Egito Antigo, o professor oferece opções: construir uma maquete, escrever um diário como se fosse um faraó, ou criar uma apresentação digital.



Múltiplos Meios de Representação (O "o quê" da aprendizagem)

Como apresentar a informação?
Oferecendo o mesmo conteúdo em diferentes formatos.

Exemplo: O professor explica o ciclo da água usando texto no livro, um vídeo com legendas, um infográfico interativo no computador e uma experiência prática com gelo e vapor.



Múltiplos Meios de Ação e Expressão (O "como" da aprendizagem)

Como os alunos podem demonstrar o que aprenderam?
Oferecendo diferentes formas para eles se expressarem.

Exemplo: Para avaliar o conhecimento sobre o sistema solar, os alunos podem escolher entre fazer uma prova escrita, gravar um podcast, construir um modelo físico ou apresentar um seminário.

DUA e TA: Uma Relação Complementar

O DUA e a TA não são opostos; são parceiros.

- **O DUA reduz a necessidade de adaptações individuais.** Em uma sala de aula que já oferece textos em formato digital (princípio da representação), a necessidade de escanear um livro para o aluno com baixa visão diminui.
- **A TA entra em cena quando o DUA não é suficiente.** Mesmo no ambiente mais universalmente projetado, um aluno específico pode precisar de um recurso altamente individualizado, como um sistema de controle ocular para acessar o conteúdo digital que foi disponibilizado para todos.

A meta é criar um **Ecossistema Inclusivo**, onde o planejamento pedagógico (DUA) e as ferramentas individualizadas (TA) trabalham juntos para garantir que cada aluno tenha um caminho para aprender e participar.

TA E O DESENVOLVIMENTO DE COMPETÊNCIAS SOCIOEMOCIONAIS

O impacto da Tecnologia Assistiva vai muito além do desempenho acadêmico. Um dos seus efeitos mais profundos e, por vezes, subestimado, é o seu papel no desenvolvimento de **competências socioemocionais**, tanto para o aluno usuário da TA quanto para seus colegas.

A Base Nacional Comum Curricular (BNCC) destaca a importância de desenvolver competências como autoconhecimento, autogestão, empatia, colaboração e responsabilidade. A TA é uma via prática para cultivar essas habilidades no chão da escola.

Para o Aluno Usuário da TA:

Autonomia e Autoconfiança

Quando um aluno não-verbal consegue, pela primeira vez, pedir para ir ao banheiro usando seu comunicador, ou quando um aluno com dificuldades motoras escreve seu próprio nome com um teclado adaptado, a sensação não é apenas de tarefa cumprida. É uma explosão de "Eu consigo!". Essa percepção de autoeficácia é a base da autoconfiança e da autoestima.

Autogestão e Resiliência

Aprender a usar um recurso de TA, especialmente os de alta tecnologia, exige esforço, prática e persistência. O aluno aprende a lidar com a frustração quando algo não funciona, a buscar soluções e a não desistir. Isso é resiliência na prática. Ele também aprende a gerenciar seus próprios recursos e a se tornar um "especialista" em sua própria tecnologia.

Expressão e Participação Social

A TA que permite a comunicação e a interação (como comunicadores e softwares sociais) quebra o ciclo do isolamento. O aluno pode fazer amigos, participar de trabalhos em grupo, expressar suas emoções e construir sua identidade social dentro do grupo.

Para os Colegas de Turma:

Empatia e Respeito à Diversidade

Quando os colegas veem um amigo usando um recurso tecnológico para se comunicar ou aprender, a deficiência deixa de ser algo abstrato ou assustador. Eles entendem, na prática, que existem diferentes maneiras de ser e de fazer as coisas. Eles aprendem a esperar o tempo do colega que usa a varredura para escrever, a falar de frente para o colega que faz leitura labial, a incluir o colega com o comunicador nas brincadeiras. Isso é empatia em ação.

Colaboração

Muitas vezes, os colegas se tornam parceiros no uso da TA. Eles podem ajudar a preparar a prancha de comunicação, lembrar o amigo de ligar o sistema de FM, ou simplesmente aprender a interagir com a tecnologia do outro. Isso cria laços de amizade e uma cultura de cooperação na sala de aula.

Curiosidade e Resolução de Problemas

A presença de tecnologias diferentes na sala de aula pode despertar a curiosidade e o interesse dos outros alunos por ciência e tecnologia. Eles podem se perguntar "Como isso funciona?" e, juntos, buscar entender os mecanismos por trás dos recursos.

Portanto, ao introduzir um recurso de TA na sala de aula, o professor não está apenas oferecendo acesso ao currículo para um aluno. Ele está criando uma rica oportunidade de aprendizagem socioemocional para toda a turma, construindo um ambiente mais humano, solidário e preparado para a diversidade.

CONSOLIDAÇÃO E PRÓXIMOS PASSOS

Chegamos ao final da nossa aula introdutória sobre Tecnologia Assistiva. Percorremos um caminho que foi do conceito fundamental à sua aplicação prática, legal e socioemocional. Agora, é hora de consolidar o que aprendemos e olhar para o que vem a seguir.

Resumo dos Conceitos-Chave:



Definição de TA

É uma área interdisciplinar que engloba produtos, serviços e estratégias para promover a **funcionalidade, autonomia e inclusão** de pessoas com deficiência.

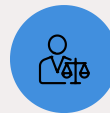

Marco Legal

A **Lei Brasileira de Inclusão (LBI)** é o principal pilar que garante a TA como um direito. A **PNEEPEI** a insere no contexto do Atendimento Educacional Especializado (AEE).



Baixa vs. Alta Tecnologia

A TA de **baixa tecnologia** é simples, de baixo custo e alto impacto (ex: engrossadores, planos inclinados). A de **alta tecnologia** envolve eletrônica e software para superar barreiras complexas (ex: leitores de tela, comunicadores).



Processo de Avaliação

Deve ser **colaborativo e centrado no aluno**, seguindo passos como observação, identificação de barreiras, definição de objetivos, experimentação e acompanhamento contínuo, tudo registrado no **PEI/PDI**.



DUA e TA

O **Desenho Universal para a Aprendizagem (DUA)** é a abordagem proativa de criar currículos flexíveis para todos. A TA é a ferramenta reativa e complementar para necessidades específicas.



Impacto Socioemocional

A TA é uma poderosa ferramenta para desenvolver autonomia, autoconfiança, empatia e colaboração em toda a comunidade escolar.

Perguntas para Reflexão:

1. Pense em uma sala de aula que você conhece. Quais barreiras (pedagógicas, físicas, atitudinais) você consegue identificar? Que recursos de TA de baixa tecnologia poderiam ser implementados imediatamente para começar a removê-las?
2. Como a ideia de "disponibilizar ferramentas para todos" (princípio do DUA) pode mudar a dinâmica social e o estigma associado à deficiência em uma sala de aula?
3. Qual é o papel do professor da sala de aula regular no processo de avaliação e implementação da TA? Por que sua colaboração com o professor do AEE é tão crucial?

Conexão com a Próxima Aula:

Nesta aula, mencionamos diversas vezes uma das categorias mais vitais e transformadoras da Tecnologia Assistiva: a **Comunicação Aumentativa e Alternativa (CAA)**. Dar voz a quem não a tem é um dos maiores desafios e uma das maiores conquistas da educação inclusiva.

Na nossa próxima aula, a **Aula 22 – Comunicação Aumentativa e Alternativa (CAA)**, faremos um mergulho profundo nesse universo. Vamos entender os diferentes sistemas de CAA, desde as pranchas de baixa tecnologia até os softwares mais avançados, e aprender estratégias para implementar a comunicação em sala de aula.

Recursos Adicionais:

- **Portal de Ajudas Técnicas:** Um catálogo nacional de recursos de TA. (<http://www.assistiva.com.br/>)
- **Lei Brasileira de Inclusão (Lei nº 13.146/2015):** Leitura obrigatória para aprofundamento. (Disponível no site do Planalto)
- **Materiais do MEC sobre AEE e TA:** O portal do Ministério da Educação possui diversos cadernos e guias sobre o tema.
- **Organização Civitas (DUA):** Site com excelentes materiais traduzidos e cursos sobre Desenho Universal para a Aprendizagem. (<https://www.civitas.com.br/>)

Obrigado pela sua participação e até a próxima aula