

Aula 8 – Doenças Crônicas Comuns no Idoso II: Doenças Respiratórias, Osteoarticulares e Renais

Ao final desta aula, você será capaz de:

- **Reconhecer** os sinais e sintomas das principais doenças respiratórias em idosos
- **Implementar** cuidados específicos para pacientes com doenças osteoarticulares
- **Monitorar** adequadamente pacientes com doença renal crônica
- **Identificar** sinais de agudização ou complicações que requerem atenção médica imediata
- **Aplicar** medidas preventivas para evitar o agravamento destas condições crônicas

As doenças crônicas abordadas nesta aula representam alguns dos problemas de saúde mais comuns entre a população idosa. Como cuidador, seu conhecimento sobre estas condições é fundamental para:

- Proporcionar assistência adequada e personalizada
- Prevenir complicações e agravamentos
- Melhorar a qualidade de vida do idoso
- Reconhecer situações que necessitam de intervenção médica
- Trabalhar em colaboração efetiva com a equipe de saúde

Na aula anterior, estudamos doenças crônicas frequentes em idosos, como hipertensão arterial, diabetes mellitus e doenças cardíacas. Hoje, ampliaremos nosso conhecimento sobre outras condições crônicas igualmente importantes que afetam a saúde e o bem-estar dos idosos.

Doenças Respiratórias em Idosos

O que é DPOC?

A Doença Pulmonar Obstrutiva Crônica (DPOC) é uma condição pulmonar progressiva caracterizada pela dificuldade persistente na passagem do ar pelos pulmões. É uma doença **inflamatória crônica** que afeta principalmente os brônquios (bronquite crônica) e/ou os alvéolos pulmonares (enfisema pulmonar).

Principais Causas da DPOC

- **Tabagismo:** Principal fator de risco, responsável por aproximadamente 85-90% dos casos
- **Exposição ocupacional:** Poeiras, produtos químicos, fumaças
- **Poluição ambiental:** Especialmente em ambientes fechados (uso de lenha, carvão)
- **Fatores genéticos:** Deficiência de alfa-1 antitripsina (rara)
- **Infecções respiratórias recorrentes:** Particularmente na infância

Sintomas Comuns da DPOC em Idosos

- **Dispneia** (falta de ar), inicialmente aos esforços e posteriormente em repouso
- **Tosse crônica**, frequentemente com produção de catarro
- **Chiado no peito** (sibilância)
- **Fadiga e diminuição da capacidade para atividades diárias**
- **Episódios de agudização** com piora dos sintomas

Cuidados Específicos para Idosos com DPOC



Ambiente adequado

- Manter a casa bem ventilada
- Evitar exposição a fumaça, perfumes fortes e produtos químicos irritantes
- Controlar a umidade do ar (50-60% idealmente)
- Evitar temperaturas extremas



Posicionamento

- Elevação da cabeceira da cama (30-45°)
- Posição de "cocheiro" durante crises (sentado, inclinado para frente, braços apoiados)
- Mudanças frequentes de posição para facilitar a drenagem de secreções



Hidratação e alimentação

- Oferecer líquidos frequentemente (1,5-2L/dia, salvo contra-indicações)
- Refeições leves e frequentes (evitar distensão abdominal)
- Alimentos ricos em nutrientes, mas de fácil digestão



Atividade física

- Estimular exercícios leves conforme orientação médica
- Intercalar períodos de atividade e descanso
- Auxiliar em exercícios respiratórios quando orientados

Oxigenoterapia

O cuidador deve estar atento aos seguintes pontos quando o idoso utiliza oxigênio suplementar:

- **Verificar regularmente** se o sistema de oxigênio está funcionando corretamente
- **Observar** a taxa de fluxo prescrita (em litros por minuto)
- **Posicionar corretamente** os dispositivos (cânula nasal, máscara)
- **Monitorar** sinais de irritação na pele ou mucosas
- **Manter medidas de segurança:** proibido fumar ou proximidade com chamas abertas

Prevenção de Infecções Respiratórias

Medidas Preventivas Essenciais

- Higienização das mãos: Lavar as mãos frequentemente, especialmente antes de ter contato com o idoso
- Etiqueta respiratória: Cobrir boca e nariz ao tossir ou espirrar, usando o cotovelo ou lenço descartável
- Evitar aglomerações: Particularmente em épocas de surtos de gripe ou resfriados
- Vacinação: Verificar e incentivar a atualização do calendário vacinal (influenza anual, pneumocócica)
- Higiene bucal: Auxiliar na higiene oral adequada para reduzir riscos de pneumonia aspirativa

Reconhecimento Precoce de Infecções

O cuidador deve estar atento aos sinais de infecção respiratória:

- Aumento da tosse ou mudança no padrão da tosse
- Alteração na quantidade, cor ou consistência do catarro (especialmente se amarelado ou esverdeado)
- Aumento da falta de ar
- Presença de febre (mesmo que baixa)
- Diminuição do apetite ou da disposição geral
- Sonolência excessiva ou confusão mental

Técnicas de Facilitação da Respiração e Remoção de Secreções

- Hidratação adequada: Facilita a fluidificação do muco
- Drenagem postural: Posicionar o idoso para facilitar a eliminação de secreções (conforme orientação)
- Tapotagem: Quando prescrita, realizar com técnica adequada
- Estimular a tosse produtiva: Auxiliar o idoso a tossir de forma eficaz para eliminar secreções

NOTA IMPORTANTE: As técnicas de cuidado respiratório e a oxigenoterapia devem sempre seguir as recomendações específicas da equipe de saúde. Nunca altere taxas de fluxo de oxigênio ou suspenda tratamentos sem orientação médica.

Asma no Idoso

Características da Asma na Terceira Idade

A asma em idosos apresenta particularidades importantes:

- Frequentemente **subdiagnosticada** ou confundida com DPOC
- **Início tardio** em muitos casos (asma de início na terceira idade)
- **Resposta reduzida** aos broncodilatadores comparado aos jovens
- **Maior risco** de efeitos colaterais das medicações
- **Comorbidades** frequentes complicando o manejo
- **Apresentação atípica**: nem sempre apresenta chiado clássico

Principais Desencadeantes de Crises

- **Alérgenos domésticos**: Ácaros, pelos de animais, mofo, baratas
- **Poluentes ambientais**: Fumaça, perfumes, produtos de limpeza
- **Infecções respiratórias**: Resfriados, gripes, sinusites
- **Mudanças climáticas**: Frio, umidade, vento
- **Exercícios** sem aquecimento adequado
- **Alguns medicamentos**: Anti-inflamatórios não esteroides, betabloqueadores
- **Estresse emocional**: Ansiedade, depressão

Cuidados Específicos para Idosos com Asma

Controle ambiental

- Eliminar ou reduzir alérgenos conhecidos (capas anti-ácaros, controle de umidade)
- Evitar contato com irritantes respiratórios
- Manter ambientes limpos, sem poeira acumulada
- Evitar produtos com cheiros fortes (perfumes, produtos de limpeza)

Medicação

- Auxiliar na administração correta dos medicamentos
- Verificar a técnica de uso dos inaladores (principal dificuldade em idosos)
- Manter controle do uso de medicações de resgate (broncodilatadores)
- Observar e relatar efeitos colaterais das medicações

Manejo de Crises Respiratórias



Identificação de Sinais de Alerta

O cuidador deve ser capaz de reconhecer sinais que indicam agravamento das condições respiratórias:

- **Aumento significativo da frequência respiratória** (acima de 24 respirações por minuto)
- **Uso da musculatura acessória** (retração entre as costelas, uso dos músculos do pescoço)
- **Incapacidade de completar frases** sem parar para respirar
- **Cianose** (coloração azulada) dos lábios ou extremidades
- **Confusão mental** ou sonolência excessiva
- **Sudorese fria**
- **Respiração "paradoxal"** (abdome que "entra" durante a inspiração)



Ações Imediatas Durante uma Crise

1. **Manter a calma** e transmitir segurança ao idoso
2. **Posicionar adequadamente:** Sentado, inclinado para frente, braços apoiados
3. **Afrouxar roupas** que possam restringir a respiração
4. **Administrar medicação de resgate** conforme prescrição médica
5. **Manter ambiente ventilado**
6. **Técnicas de respiração:** Incentivar respiração com lábios semicerrados
7. **Buscar ajuda médica** se não houver melhora ou se os sintomas piorarem



Quando Acionar Emergência Médica

- Falta de ar grave que não melhora com medicação de resgate
- Incapacidade de falar ou caminhar devido à falta de ar
- Cianose (coloração azulada) dos lábios ou unhas
- Frequência respiratória muito elevada ou muito reduzida
- Alteração do nível de consciência
- Queda na saturação de oxigênio abaixo de 90% (se tiver oxímetro disponível)

NOTA IMPORTANTE: Em caso de crise respiratória grave, não perca tempo tentando controlar os sintomas em casa. Ligue para o serviço de emergência (SAMU - 192) imediatamente se o idoso apresentar respiração muito difícil, confusão mental, cianose dos lábios, ou se não responder adequadamente à medicação de resgate.

Doenças Osteoarticulares em Idosos

O que é Artrose?

A artrose, também conhecida como osteoartrite, é uma doença articular **degenerativa** caracterizada pelo desgaste progressivo da cartilagem que reveste as extremidades ósseas nas articulações. É a doença articular mais comum em idosos, afetando cerca de 80% das pessoas acima de 65 anos em algum grau.

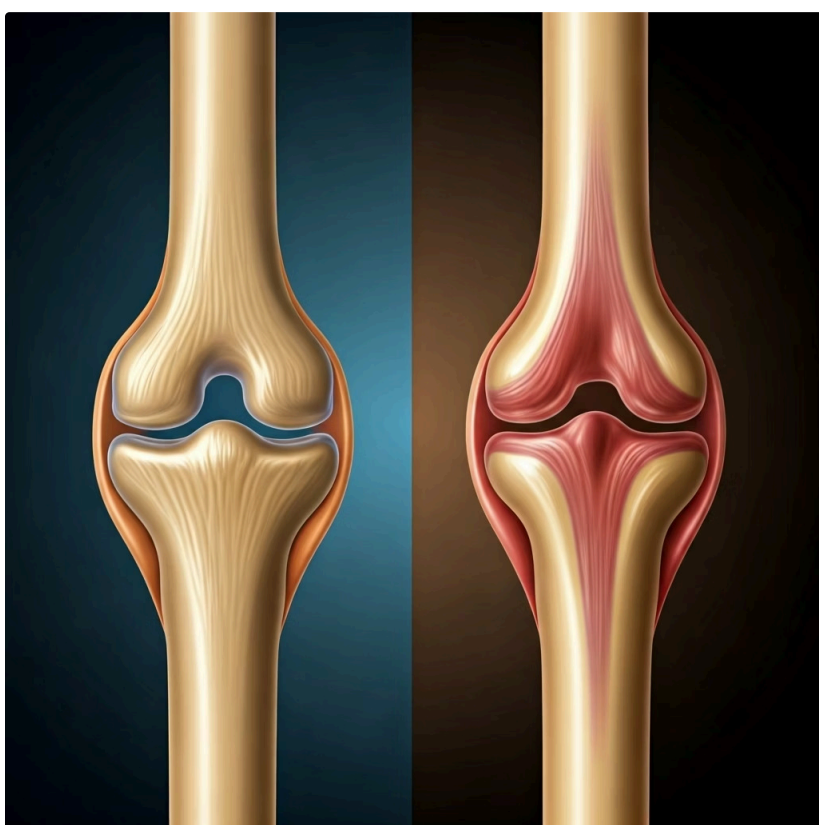

Fatores de Risco para Artrose

- **Idade avançada:** Principal fator de risco
- **Sexo feminino:** Mais comum após a menopausa
- **Sobrepeso e obesidade:** Aumenta a carga sobre as articulações
- **Histórico de lesões articulares:** Fraturas, luxações, lesões ligamentares
- **Uso excessivo das articulações:** Trabalhos ou esportes de alto impacto
- **Fatores genéticos:** História familiar de artrose
- **Deformidades congênitas:** Alterações na formação das articulações

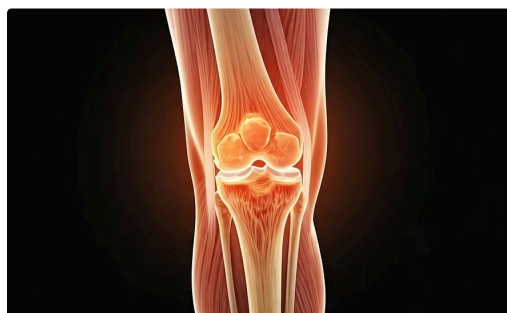

Joelhos

Articulação mais frequentemente afetada pela artrose, causando dor e limitação de movimentos



Quadris

Segunda localização mais comum, podendo causar dificuldade para caminhar



Coluna Vertebral

Especialmente região cervical e lombar, causando dor e rigidez



Mãos

Particularmente nas articulações distais e na base do polegar

Sinais e Sintomas da Artrose

Manifestações Clínicas

- **Dor articular:** Inicialmente relacionada aos movimentos, posteriormente pode ocorrer em repouso
- **Rigidez matinal:** Típica ao despertar, durando menos de 30 minutos
- **Crepitação:** Sensação de "estalo" ou "rangido" nas articulações
- **Limitação de movimentos:** Redução progressiva da amplitude
- **Deformidades:** Em estágios avançados
- **Instabilidade articular:** Sensação de que a articulação vai "falhar"
- **Edema:** Geralmente leve a moderado

Características da Dor na Artrose

- **Início gradual:** Piora progressivamente ao longo dos anos
- **Piora com atividade:** Especialmente após longos períodos em pé ou caminhadas
- **Melhora com repouso:** Caracteristicamente alivia em posição de descanso
- **Piora com mudanças climáticas:** Especialmente frio e umidade
- **Padrão mecânico:** Agrava com o uso e melhora com o descanso
- **Localização precisa:** Bem localizada na articulação afetada

Impacto Funcional

A artrose pode afetar significativamente a qualidade de vida dos idosos, causando:

- Dificuldade para caminhar ou subir escadas
- Problemas para realizar atividades básicas como vestir-se ou tomar banho
- Comprometimento da independência
- Isolamento social devido à limitação de mobilidade
- Distúrbios do sono pela dor noturna
- Impacto psicológico (depressão, ansiedade)

Cuidados para Idosos com Artrose

Alívio da Dor e Desconforto



Aplicação de calor ou frio:

Calor

Útil para rigidez matinal (compressa morna por 15-20 minutos)

Frio

Melhor para períodos de dor aguda ou inflamação (aplicar por 10-15 minutos)

Posicionamento e conforto:

- Uso de travesseiros para elevar membros afetados
- Almofadas especiais para articulações dolorosas
- Posicionamento que minimize a pressão sobre articulações afetadas

Auxílio na medicação:



- Administrar analgésicos conforme prescrição médica
- Observar efeitos colaterais, especialmente dos anti-inflamatórios
- Nunca alterar doses sem orientação médica

Apoio à Mobilidade



Auxiliar na movimentação:

- Oferecer apoio para levantar-se e sentar-se
- Assistência ao subir e descer escadas
- Ensinar técnicas de transferência que poupem articulações

Uso de dispositivos auxiliares:



Bengalas (usadas no lado oposto à articulação afetada)



Andadores



Barras de apoio em banheiros



Cadeiras de rodas quando necessário

Adaptações ambientais:



- Eliminação de tapetes e obstáculos
- Disposição de móveis que facilite a circulação
- Instalação de corrimãos
- Elevação de assentos baixos

Importante: Todas as adaptações e cuidados devem ser personalizados de acordo com as necessidades específicas do idoso e sob orientação de profissionais de saúde.

Preservação da Função Articular



Estímulo a Exercícios Adequados

O cuidador deve incentivar e auxiliar na realização de exercícios recomendados, como:

- **Exercícios de baixo impacto:**
Caminhadas curtas, natação, hidroginástica
- **Fortalecimento muscular:**
Exercícios isométricos ou com pesos leves
- **Alongamentos suaves:** Para manter a amplitude de movimento
- **Tai Chi ou yoga adaptados:**
Melhoram equilíbrio e flexibilidade



Proteção Articular

- **Educação sobre economia articular:** Ensinar técnicas para reduzir o impacto
- **Evitar sobrecargas:** Distribuir peso ao carregar objetos
- **Alternância de atividades:** Evitar permanecer na mesma posição por longos períodos
- **Uso de técnicas corretas:** Para levantar, sentar, abaixar
- **Adaptação de tarefas diárias:** Uso de utensílios adaptados



Controle de Peso

O excesso de peso é um dos maiores fatores agravantes da artrose. O cuidador pode:

- Auxiliar no seguimento de dietas recomendadas
- Estimular a ingestão adequada de líquidos
- Preparar refeições saudáveis e balanceadas
- Incentivar atividade física regular
- Monitorar o peso conforme orientação médica

⚠️ NOTA IMPORTANTE: Nunca force a movimentação de uma articulação dolorosa. O princípio "no pain, no gain" (sem dor, sem ganho) NÃO se aplica a idosos com artrose. A dor durante exercícios pode indicar dano articular adicional.

Osteoporose



A osteoporose é uma doença esquelética caracterizada pela **redução da densidade mineral óssea** e deterioração da microarquitetura do tecido ósseo, levando ao aumento da fragilidade óssea e maior risco de fraturas. É considerada uma "epidemia silenciosa" por ser frequentemente assintomática até a ocorrência da primeira fratura.

Fatores de Risco para Osteoporose

- **Sexo feminino:** Mulheres após a menopausa têm risco aumentado
- **Idade avançada:** Risco aumenta exponencialmente com a idade
- **Histórico familiar:** Componente genético importante
- **Baixo peso corporal:** IMC abaixo de 19
- **Deficiência de cálcio e vitamina D:** Dieta inadequada ou má absorção
- **Sedentarismo:** Falta de exercícios com carga
- **Tabagismo e alcoolismo**
- **Uso prolongado de certos medicamentos:** Corticosteroides, anticonvulsivantes
- **Doenças endócrinas:** Hipertireoidismo, hiperparatireoidismo
- **Menopausa precoce ou história de amenorreia**

Consequências da Osteoporose

- **Fraturas por fragilidade:** Ocorrem com traumas mínimos
- **Locais mais comuns de fratura:** Quadril, coluna vertebral e punho
- **Dor crônica:** Especialmente relacionada a fraturas vertebrais
- **Cifose torácica** ("corcunda da viúva"): Devido a fraturas vertebrais
- **Redução da estatura:** Pode perder até 15cm de altura
- **Perda de mobilidade e independência**
- **Isolamento social e depressão**
- **Aumento da mortalidade:** Especialmente após fratura de quadril

Prevenção de Fraturas

Adaptações Ambientais

O cuidador deve implementar modificações no ambiente para reduzir riscos de quedas:

Remoção de obstáculos:

- Fios e cabos soltos
- Tapetes soltos (fixar ou remover)
- Móveis que obstruem passagens

Iluminação adequada:

- Luzes noturnas em corredores e banheiros
- Interruptores acessíveis e em locais estratégicos
- Evitar ambientes com baixa iluminação

Pisos e escadas

- Fitas antiderrapantes em escadas
- Evitar encerar pisos
- Corrimãos em ambos os lados das escadas
- Marcação de degraus com fitas coloridas

Banheiro seguro:

- Barras de apoio no chuveiro e vaso sanitário
- Tapetes antiderrapantes
- Banco para banho
- Elevação do assento sanitário

Promoção da Mobilidade Segura

- **Uso adequado de dispositivos auxiliares** (bengalas, andadores)
- **Calçados apropriados:** Solas antiderrapantes, sem saltos, fechados
- **Técnicas de transferência seguras:** Levantar, sentar, deitar
- **Estimular exercícios de equilíbrio:** Aprovados pela equipe médica
- **Acompanhamento durante caminhadas:** Oferecer apoio sem criar dependência

Organização dos espaços:

- Itens de uso frequente em locais acessíveis
- Evitar necessidade de subir em banquinhos ou cadeiras
- Organização que minimize a necessidade de se curvar

Suporte Nutricional para Saúde Óssea

Alimentos Ricos em Cálcio

O cuidador deve incentivar a ingestão de alimentos ricos em cálcio, como:

- **Laticínios:** Leite, iogurte, queijos (preferencialmente com baixo teor de gordura)
- **Vegetais verde-escuros:** Couve, brócolis, agrião, espinafre
- **Peixes com ossos comestíveis:** Sardinha, lambari
- **Oleaginosas:** Amêndoas, castanhas
- **Alimentos fortificados:** Sucos, cereais, pães (verificar rótulos)
- **Tofu e derivados de soja**



Fontes de Vitamina D

A vitamina D é essencial para a absorção do cálcio. O cuidador pode:

Promover **exposição solar moderada** (10-15 minutos diários, preferencialmente antes das 10h ou após as 16h)

Incluir na dieta **alimentos ricos em vitamina D:**

- Peixes gordurosos (salmão, atum, sardinha)
- Gema de ovo
- Fígado
- Cogumelos
- Alimentos fortificados (leites, margarinas)



Administração de Suplementos

Quando prescritos pelo médico:

- Oferecer suplementos nos **horários recomendados**
- Atentar para a **forma correta de administração** (alguns precisam ser tomados em jejum)
- **Monitorar efeitos colaterais** (constipação com suplementos de cálcio, por exemplo)
- **Nunca substituir** a alimentação adequada pelos suplementos



Hábitos que Prejudicam a Saúde Óssea

O cuidador deve desencorajar:

- **Consumo excessivo de cafeína**
- **Bebidas alcoólicas**
- **Refrigerantes** (especialmente os à base de cola)
- **Tabagismo** (ativo ou passivo)
- **Dietas muito ricas em proteína animal** ou **muito pobres em proteínas**
- **Dietas restritivas** sem acompanhamento profissional



NOTA IMPORTANTE: Suplementos de cálcio e vitamina D devem ser administrados somente com prescrição médica. O excesso destes nutrientes pode causar problemas de saúde, como cálculos renais e hipercalcemia.

Atenção aos Sinais de Fratura

Sinais Sugestivos de Fratura Vertebral

- **Dor súbita nas costas**, que piora com movimento e melhora com repouso
- **Redução da altura** (muitas vezes percebida quando roupas ficam mais longas)
- **Deformidade gradual da coluna** (cifose progressiva)
- **Dor à palpação** de processos espinhosos vertebrais
- **Dificuldade respiratória** (em fraturas torácicas múltiplas)
- **Redução da mobilidade** do tronco

Sinais de Fratura de Quadril

- **Dor intensa** na região do quadril ou virilha
- **Incapacidade de suportar peso** no lado afetado
- **Rotação externa** do membro inferior afetado
- **Encurtamento aparente** da perna
- **Incapacidade de levantar a perna** ativamente

Sinais de Fratura de Punho (Fratura de Colles)

- **Deformidade visível** ("em dorso de garfo")
- **Dor e edema** intensos após queda com mão estendida
- **Limitação dos movimentos** do punho
- **Sensibilidade alterada** nos dedos (em alguns casos)

Conduta em Caso de Suspeita de Fratura

1. **Não movimentar** a parte afetada
2. **Aplicar gelo** (protegido por tecido) para reduzir edema e dor
3. **Procurar atendimento médico imediato**
4. **Não oferecer analgésicos** antes da avaliação médica (podem mascarar sintomas)
5. **Documentar detalhes** do incidente (como, quando e onde ocorreu)

 **NOTA IMPORTANTE:** Fraturas por osteoporose podem ocorrer após traumas mínimos, como uma simples troca de posição na cama ou um espirro forte. Qualquer queixa de dor súbita em idosos com fatores de risco deve ser levada a sério.

Doença Renal Crônica



O que é Doença Renal Crônica (DRC)?

A Doença Renal Crônica (DRC) é caracterizada pela **perda progressiva e irreversível** da função dos rins ao longo de meses ou anos. É definida pela presença de anormalidades na estrutura ou função dos rins por um período superior a três meses, com implicações para a saúde do indivíduo.



Prevalência e Importância na População Idosa

A DRC é particularmente comum entre idosos:

- Afeta aproximadamente **35-40%** das pessoas acima de 70 anos
- Muitas vezes coexiste com outras condições crônicas como diabetes e hipertensão
- É frequentemente **subdiagnosticada** e **subtratada** na população idosa
- Representa fator de risco para complicações cardiovasculares, hospitalização e mortalidade
- Impacta significativamente a qualidade de vida e a autonomia do idoso



Causas Mais Comuns de DRC em Idosos

- **Nefropatia diabética:** Complicação do diabetes de longa data
- **Nefrosclerose hipertensiva:** Resultado de hipertensão arterial não controlada
- **Doença renal isquêmica:** Relacionada à aterosclerose das artérias renais
- **Doença renal obstrutiva:** Devido a problemas prostáticos, cálculos ou tumores
- **Uso prolongado de medicamentos nefrotóxicos:** Anti-inflamatórios, alguns antibióticos
- **Infecções urinárias recorrentes:** Especialmente quando mal tratadas
- **Doenças autoimunes:** Menos frequentes, mas possíveis

Manifestações Clínicas da DRC

Características dos Sintomas

Uma particularidade da DRC é que os sintomas geralmente aparecem **apenas em estágios avançados** da doença, quando a função renal já está significativamente comprometida (geralmente abaixo de 30-40% da função normal). Isso ocorre porque:

- Os rins possuem grande **reserva funcional**
- Há **mecanismos compensatórios** que mantêm o equilíbrio do organismo mesmo com função reduzida
- Muitos sintomas são **inespecíficos** e podem ser atribuídos a outras condições ou ao próprio processo de envelhecimento

Sinais e Sintomas Comuns

- **Edema:** Inchaço nos tornozelos, pés e pernas, por vezes nas mãos e face
- **Fadiga e fraqueza:** Devido à anemia e acúmulo de toxinas
- **Alterações urinárias:**

Mudança na cor (mais escura ou avermelhada)

Espuma excessiva (sugestiva de proteinúria)

Alteração no volume (diminuição ou aumento)

Noctúria (necessidade de urinar durante a noite)

- **Prurido (coceira):** Pela acumulação de toxinas na pele
- **Náuseas e perda de apetite:** Mais comuns em estágios avançados
- **Cãibras musculares:** Pela alteração de eletrólitos
- **Hipertensão arterial de difícil controle**
- **Alterações do sono** e cansaço desproporcional
- **Hálito urêmico:** Odor característico da ureia na respiração

Complicações da Doença Renal Avançada

- **Anemia:** Pela redução na produção de eritropoetina
- **Doença óssea:** Alterações no metabolismo do cálcio e fósforo
- **Acidose metabólica:** Incapacidade de eliminar ácidos
- **Hipercalemia:** Níveis elevados de potássio no sangue
- **Desnutrição:** Pela perda de proteínas e redução do apetite
- **Suscetibilidade a infecções:** Pela imunodeficiência associada
- **Alterações neurológicas:** Desde confusão mental até encefalopatia urêmica
- **Complicações cardiovasculares:** Principal causa de mortalidade

Manejo Dietético na DRC

A alimentação desempenha papel fundamental no tratamento da Doença Renal Crônica. O plano alimentar adequado ajuda a reduzir sintomas e retardar a progressão da doença.



Controle de Proteínas

Quantidade ajustada conforme a função renal. Em estágios avançados, pode ser necessário limitar o consumo para reduzir a carga de trabalho dos rins.



Restrição de Sódio

Reduzir sal e alimentos processados para controlar a pressão arterial e o inchaço. Utilizar ervas e especiarias como alternativas para realçar o sabor.



Controle de Potássio

Restrição conforme valores sanguíneos. Em níveis elevados, limitar frutas como banana, laranja e vegetais como batata e tomate.

Controle de Fósforo

Limitar alimentos ricos em fósforo como laticínios, nozes e alimentos processados para prevenir problemas ósseos e cardiovasculares.

Como Lidar com Restrições Alimentares

- **Adaptar receitas tradicionais** para versões com menos sal, potássio ou fósforo
- **Preparar alimentos de forma atrativa** (apresentação, textura, temperatura)
- **Respeitar preferências** pessoais dentro das possibilidades
- **Explicar a importância** das restrições de forma positiva
- **Consultar regularmente o nutricionista** para ajustes no plano alimentar

ⓘ NOTA IMPORTANTE: A dieta para DRC é altamente individualizada e deve ser prescrita por nutricionista especializado. As restrições variam conforme o estágio da doença, resultados de exames e presença de outras condições de saúde.

Controle Hídrico

Importância do Equilíbrio Hídrico

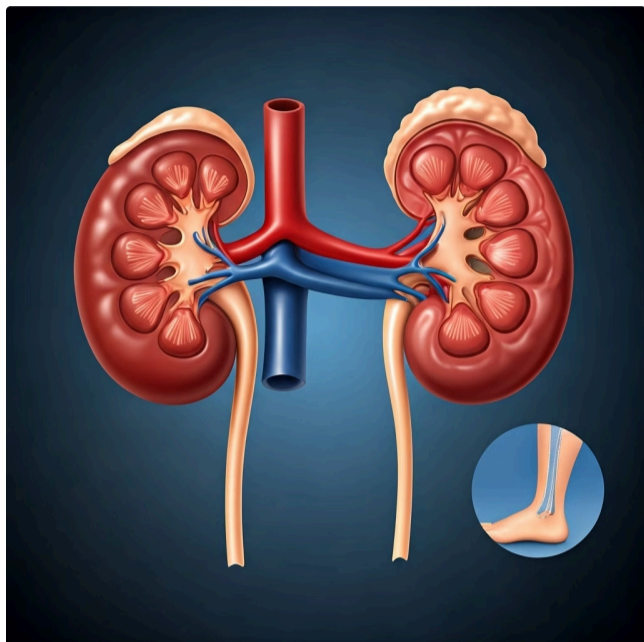

Na DRC avançada, os rins perdem a capacidade de regular adequadamente a quantidade de água no organismo. Isso pode levar a:

Sobrecarga hídrica:

- Edema
- Hipertensão
- Insuficiência cardíaca

Desidratação:

- Hipotensão
- Confusão mental
- Piora da função renal

Estratégias para controle hídrico



Distribuição

Distribuir o volume permitido ao longo do dia e utilizar recipientes de volume conhecido



Considerar todos líquidos

Água, sucos, sopas, sorvetes e gelatinas contam no volume total



Controle da sede

Pequenos goles, cubos de gelo, limão para chupar e evitar alimentos muito salgados

Como Gerenciar a Ingestão de Líquidos



Seguir a prescrição médica sobre o volume diário permitido:

- Em estágios iniciais da DRC: Geralmente incentiva-se boa hidratação
- Em estágios avançados: Pode haver necessidade de restrição hídrica
- Em diálise: Restrição mais rigorosa (geralmente 500-700ml + volume urinário diário)



Sinais de Alerta para Desequilíbrio Hídrico



Sobrecarga de líquidos

- Ganho rápido de peso (mais de 1kg em 24h)
- Edema crescente em membros inferiores
- Edema nas pálpebras, especialmente pela manhã
- Dificuldade respiratória, especialmente deitado
- Tosse seca persistente
- Hipertensão de difícil controle



Desidratação

- Perda de peso rápida
- Mucosas secas, sede intensa
- Pele com turgor diminuído
- Hipotensão, tontura ao levantar
- Confusão mental ou sonolência
- Redução do volume urinário

Cuidados com Acessos para Diálise

Fístula Arteriovenosa (FAV)

União cirúrgica entre uma artéria e uma veia, geralmente no braço

Considerado o acesso ideal para hemodiálise de longo prazo

Reconhecida pelo frêmito (vibração) e sopro à ausculta

Cateteres de Diálise

Temporário: Inserido em veia central (jugular, femoral)

Permanente: Tunelizado sob a pele (permcath)

Peritoneal: Implantado no abdome para diálise peritoneal

Cuidados com a Fístula Arteriovenosa

Proteção Diária

- **Nunca** verificar pressão arterial ou administrar medicações no braço da fístula
- **Evitar** compressão (roupas apertadas, dormir sobre o braço)
- **Não carregar pesos** com o braço da fístula
- **Proteger** de traumas, arranhões e cortes

Monitoramento

- **Verificar diariamente** a presença de frêmito (vibração)
- **Realizar higiene rigorosa** do membro
- **Comunicar imediatamente** ausência de frêmito, dor, vermelhidão ou inchaço excessivo

Cuidados com Cateteres

Proteção e Higiene

- **Manter os curativos limpos e secos**
- **Nunca manipular** sem técnica adequada e orientação
- **Proteger durante o banho** conforme orientação
- **Garantir que as tampas e clamps** estejam sempre bem fechados

Monitoramento

- **Observar sinais de infecção:** vermelhidão, secreção, dor, febre
- **Evitar tração** ou movimentos bruscos que possam deslocar o cateter
- **Relatar imediatamente** qualquer dano ou alteração no cateter

NOTA IMPORTANTE

A manipulação de cateteres de diálise deve ser realizada somente por profissionais treinados. O cuidador deve focar na observação, proteção e relato de alterações.

Apoio Psicológico e Social na DRC

Impacto Psicológico da Doença Renal

Impacto Emocional

- Mudanças na autoimagem e identidade
- Perda de autonomia e aumento da dependência
- Sensação de fardo para a família
- Luto pela perda da saúde

Impacto na Rotina

- Limitações na rotina (especialmente para quem faz diálise)
- Restrições alimentares e hídricas que afetam a socialização
- Medo da progressão da doença e suas complicações

O Papel do Cuidador no Suporte Emocional

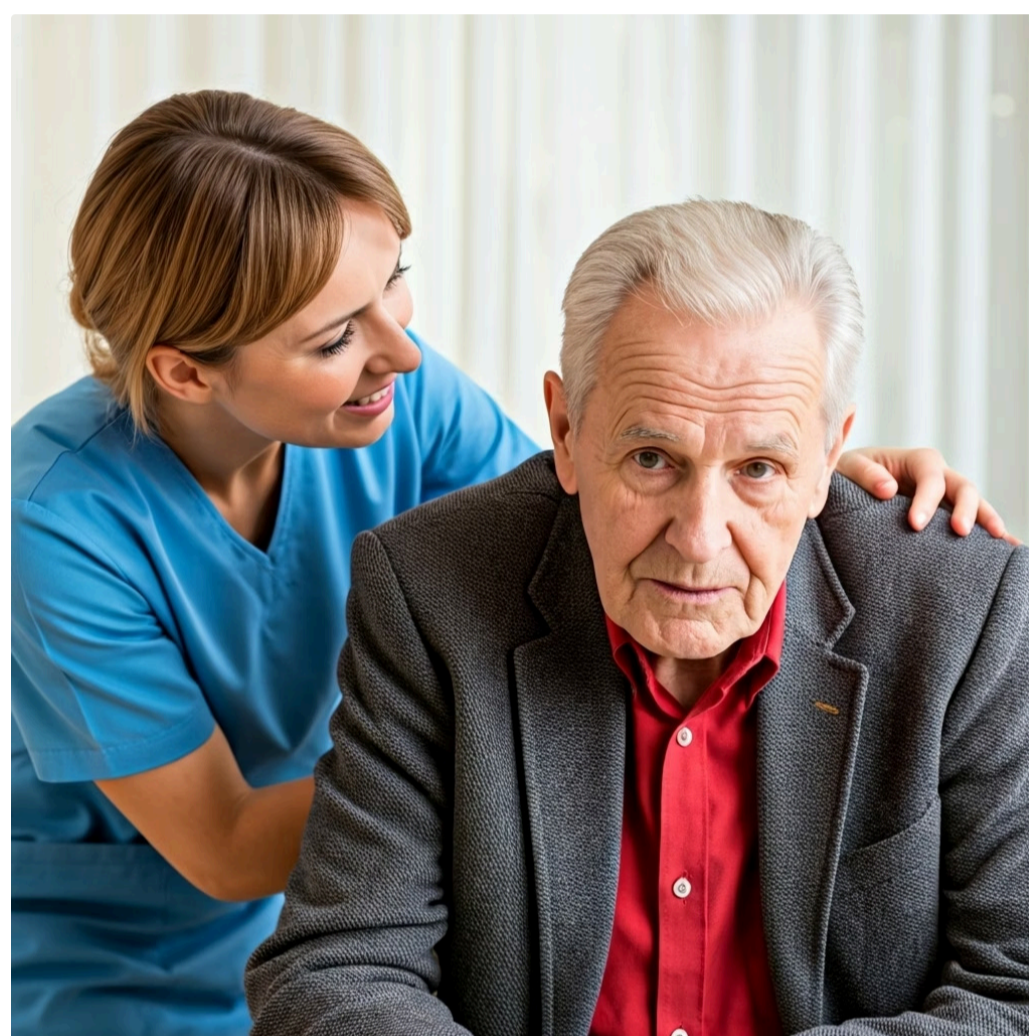

Escuta Ativa

- Dar espaço para expressão de sentimentos
- Validar emoções sem julgamentos
- Evitar frases como "não fique triste" ou "poderia ser pior"

Promoção da Autonomia

- Estimular autocuidado nas atividades que o idoso consegue realizar
- Envolver nas decisões sobre sua rotina e tratamento
- Respeitar preferências e escolhas dentro do plano terapêutico

Suporte Social e Organização



Facilitação da Vida Social

Adaptar eventos sociais às restrições necessárias, manter vínculos com amigos e familiares, e incentivar atividades de lazer compatíveis com a condição



Organização da Rotina

Criar calendário de compromissos médicos e medicações, estabelecer rotinas previsíveis que transmitam segurança, e planejar momentos de descanso



Busca de Ajuda Especializada

Atentar para sinais como tristeza persistente, irritabilidade, alterações no sono, perda de interesse em atividades, ou recusa em seguir o tratamento

Sinais de Alerta

Fique atento a: **tristeza persistente, irritabilidade constante, alterações no sono, isolamento social progressivo ou recusa ao tratamento.** Estes sinais indicam necessidade de suporte profissional.

Identificação de Agudizações e Complicações



Importância da Observação Sistemática

A capacidade de identificar sinais precoces de agudização ou complicações é uma das competências mais importantes do cuidador. Isso porque:

- As doenças crônicas podem descompensar rapidamente
- Idosos frequentemente apresentam sintomas atípicos
- A intervenção precoce melhora o prognóstico
- Muitas hospitalizações podem ser evitadas



Estratégias de Monitoramento Eficaz

Observação diária e sistemática:

- Estabelecer rotina de verificação de parâmetros básicos
- Anotar alterações, mesmo que pareçam pequenas
- Comparar com o padrão habitual do idoso (o "normal" varia de pessoa para pessoa)



Documentação organizada:

- Manter diário ou planilha de observações
- Registrar medicações, sintomas, alimentação
- Fotografar alterações visíveis (lesões, edema) para comparação
- Ter sempre à mão informações sobre diagnósticos e medicamentos em uso



Comunicação eficaz com profissionais:

- Relatar alterações de forma objetiva e precisa
- Priorizar informações relevantes
- Fazer perguntas claras e específicas
- Seguir orientações corretamente e reportar resultados

Sinais de Agudização em Doenças Respiratórias

Exacerbação da DPOC

O cuidador deve estar atento aos seguintes sinais de alerta:

Alterações na respiração:

- **Aumento da falta de ar** (dispneia) em relação ao padrão habitual
- **Respiração mais rápida** (taquipneia)
- **Uso da musculatura acessória** (retração dos espaços intercostais, uso dos músculos do pescoço)
- **Incapacidade de completar frases** sem pausa para respirar

Alterações na tosse e expectoração:

- **Aumento da frequência ou intensidade da tosse**
- **Mudança na coloração do catarro** (de transparente para amarelado ou esverdeado)
- **Aumento do volume de secreções**
- **Presença de sangue** no catarro (hemoptise)

Sinais sistêmicos

- **Febre** (mesmo que baixa, acima de 37,5°C)
- **Confusão mental** ou sonolência incomum
- **Fadiga extrema**
- **Redução do apetite**
- **Edema nas pernas** que piora rapidamente
- **Cianose** (coloração azulada) nos lábios ou nas extremidades
- **Respiração "paradoxal"** (abdome que "entra" durante a inspiração)

Crise de Asma

Reconhecer uma crise de asma no idoso pode ser desafiador, pois os sintomas podem ser menos evidentes que em pessoas mais jovens. Sinais a observar:

Sintomas clássicos:

- **Chiado no peito** (sibilos) audível mesmo sem estetoscópio
- **Tosse persistente**, especialmente noturna
- **Sensação de aperto no peito** (o idoso pode relatar como "peso" ou desconforto)
- **Falta de ar** que piora progressivamente

Sinais de gravidade em uma crise

- **Dificuldade para falar** completando frases
- **Agitação ou sonolência** extrema
- **Sudorese fria**
- **Esforço respiratório visível**
- **Uso ineficaz da medicação de resgate** (broncodilatador)
- **Redução da saturação de oxigênio** (se disponível oxímetro)

NOTA IMPORTANTE: Em caso de crise respiratória grave, não perca tempo tentando controlar os sintomas em casa. Ligue para o serviço de emergência (SAMU - 192) imediatamente se o idoso apresentar respiração muito difícil, confusão mental, cianose dos lábios, ou se não responder adequadamente à medicação de resgate.

Complicações de Doenças Osteoarticulares

Agudização da Artrose

A artrose geralmente apresenta um curso crônico estável, mas pode ter períodos de agudização que o cuidador deve reconhecer:

Sinais inflamatórios articulares:

- **Aumento da dor** em relação ao padrão habitual
- **Calor local** na articulação afetada
- **Vermelhidão** (eritema) sobre a articulação
- **Inchaço** (edema) mais pronunciado
- **Aumento da rigidez** matinal ou após inatividade

Limitação funcional aumentada:

- **Redução da capacidade de movimentação**
- **Maior dificuldade para atividades rotineiras**
- **Claudicação** (mancar) mais evidente
- **Necessidade de mais apoio** para locomoção

Possíveis causas de agudização

- Trauma ou esforço excessivo
- Mudanças climáticas (especialmente frio e umidade)
- Ganho de peso
- Infecções (raramente podem desencadear artrite reativa)
- Uso inadequado de medicamentos

Complicações da Osteoporose

A principal complicação aguda da osteoporose é a fratura por fragilidade. O cuidador deve estar atento para:

Sinais de fratura vertebral:

- **Dor súbita nas costas**, que pode irradiar para a frente (em "cinta")
- **Limitação importante dos movimentos** da coluna
- **Redução de altura** perceptível
- **Deformidade progressiva** da coluna (cifose)
- **Redução da capacidade respiratória** (em casos graves)

Sinais de fratura de quadril:

- **Dor intensa na região inguinal ou no quadril**
- **Incapacidade de apoiar o peso** na perna afetada
- **Rotação externa** do membro inferior
- **Encurtamento aparente** da perna afetada
- **Edema e equimose** na região

Sinais de fratura de punho

- **Dor e edema** após queda sobre a mão estendida
- **Deformidade visível** no punho
- **Limitação de movimentos** da mão e dedos
- **Dor à palpação sobre o rádio distal**

ⓘ NOTA IMPORTANTE: Fraturas osteoporóticas podem ocorrer mesmo após traumas mínimos, como uma simples batida, uma mudança brusca de posição ou até mesmo durante um espirro forte. Qualquer dor súbita em idosos com osteoporose deve ser avaliada como possível fratura.

Complicações da Doença Renal Crônica

Emergências na DRC

Algumas situações podem representar risco de vida em pacientes com DRC avançada:

Hipercalemia (excesso de potássio no sangue):

- **Fraqueza muscular progressiva**
- **Alterações do ritmo cardíaco** (palpitações, bradicardia)
- **Formigamento** em extremidades e ao redor da boca
- **Náuseas** e dor abdominal
- **Paralisia que começa nas pernas** e progride ascendentemente

Sobrecarga hídrica grave:

- **Dispneia em repouso**, especialmente ao deitar-se
- **Tosse persistente**
- **Edema generalizado** (anasarca)
- **Hipertensão arterial grave**
- **Crepições audíveis** na respiração (estertores)

Encefalopatia urêmica

- **Confusão mental progressiva**
- **Sonolência alternando com agitação**
- **Convulsões**
- **Alterações do comportamento**
- **Náuseas e vômitos persistentes**
- **Hálito urêmico** (odor de urina na respiração)

Sangramento digestivo:

- **Vômitos com sangue** (hematêmese)
- **Fezes escuras** (melena) ou com sangue vivo
- **Tontura e fraqueza** intensificadas
- **Queda da pressão arterial**
- **Taquicardia**

Complicações Relacionadas à Diálise

Pacientes em tratamento dialítico podem apresentar complicações específicas:

Problemas com o acesso vascular:

- **Trombose:** Ausência de frêmito na fístula
- **Infecção:** Vermelhidão, calor, dor ou secreção no local
- **Estenose:** Redução do fluxo, edema do membro
- **Síndrome do roubo:** Dor, palidez e frieza na mão

Complicações da diálise peritoneal:

- **Peritonite:** Dor abdominal, líquido de drenagem turvo, febre
- **Infecção do óstio:** Vermelhidão, secreção ou dor no local de saída do cateter
- **Obstrução do cateter:** Dificuldade na infusão ou drenagem

⚠️ NOTA IMPORTANTE: As complicações da DRC avançada constituem emergências médicas e requerem atendimento imediato. O cuidador deve conhecer o contato do nefrologista responsável e do serviço de diálise, além dos serviços de emergência.

Interações entre as Doenças Crônicas

Interações DPOC e Doença Renal

DRC pode levar à anemia que agrava a dispneia na DPOC

Abordagem Integrada

Equilibrar recomendações que podem ser conflitantes



Interações Osteoporose e DPOC

Uso crônico de corticosteroides para DPOC aumenta perda óssea

Interações Artrose e Doença Renal

Restrição no uso de anti-inflamatórios para dor articular

É comum que idosos apresentem mais de uma condição crônica simultaneamente. Estas condições podem interagir, criando situações complexas:

- DRC pode levar à **anemia** que agrava a dispneia na DPOC
- Acidose metabólica da DRC pode causar **hiperventilação compensatória**
- Edema por DRC pode piorar a **capacidade respiratória**
- Limitação para uso de certos **antibióticos** em infecções respiratórias
- Uso crônico de **corticosteroides** para DPOC aumenta perda óssea
- Fraturas vertebrais podem piorar a **capacidade respiratória**
- Restrição de mobilidade na DPOC leva à **perda adicional de massa óssea**
- Dor por fraturas limita **exercícios respiratórios**
- Restrição no uso de **anti-inflamatórios** para dor articular
- Alterações no **metabolismo ósseo** da DRC pioram problemas articulares
- Limitação de mobilidade por artrose pode afetar o **comparecimento à diálise**
- Edema por DRC pode agravar sintomas de **compressão nervosa** em artrose de coluna

Prevenção de Complicações

Estratégias Preventivas para Doenças Respiratórias



Prevenção de infecções respiratórias:

- **Vacinação** anual contra influenza
- **Vacinação pneumocócica** conforme recomendação médica
- **Higiene das mãos** rigorosa
- **Evitar contato** com pessoas resfriadas ou gripadas
- **Ambientes bem ventilados**
- **Higiene oral adequada** para prevenir pneumonia aspirativa

Controle ambiental:

- **Eliminar poeira** e alérgenos domésticos
- **Manter umidade adequada** (40-60%)
- **Evitar exposição a poluentes** (fumaça, produtos químicos)
- **Manter temperatura confortável** (nem muito quente nem muito fria)
- **Evitar tapetes e cortinas** que acumulam poeira e ácaros

Técnicas respiratórias



- **Respiração com lábios semicerrados** (pursed-lip breathing)
- **Respiração diafragmática**
- **Drenagem postural** quando recomendada
- **Exercícios respiratórios** sob orientação profissional

Estratégias Preventivas para Doenças Osteoarticulares



Prevenção de quedas:

- **Ambiente seguro** (eliminação de obstáculos, boa iluminação)
- **Fortalecimento muscular** conforme programa individualizado
- **Treino de equilíbrio** adequado para idosos
- **Calçados apropriados** com solas antiderrapantes
- **Dispositivos auxiliares** quando necessário

Proteção articular:

- **Técnicas corretas** para levantar, sentar e carregar objetos
- **Evitar sobrecarga** de articulações comprometidas
- **Manutenção de peso saudável**
- **Alternância de posições** e atividades
- **Exercícios de baixo impacto**

Suporte nutricional para ossos e articulações

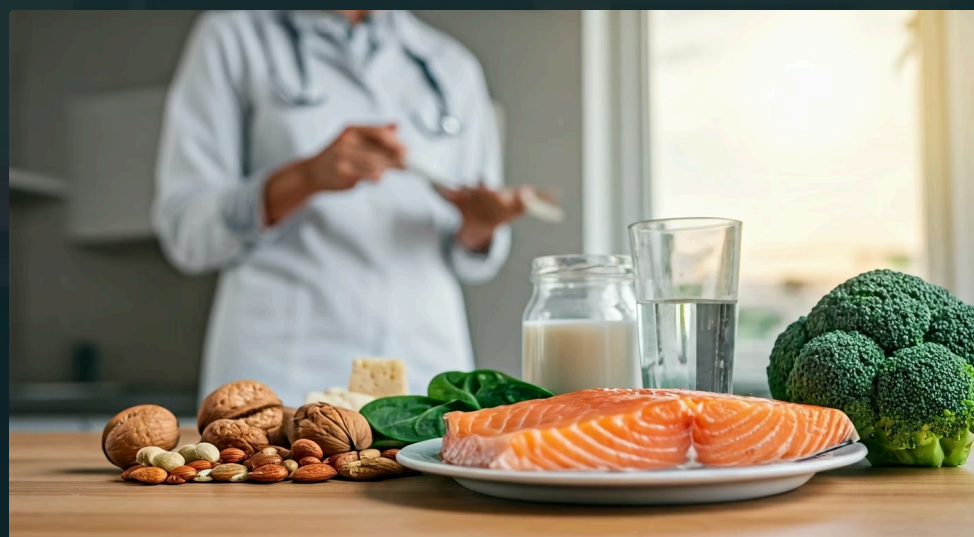

- **Adequação de cálcio e vitamina D**
- **Proteína suficiente** para manutenção muscular
- **Alimentos anti-inflamatórios** (ômega-3, frutas, verduras)
- **Hidratação adequada** para saúde articular
- **Controle de peso** para reduzir impacto

Estratégias Preventivas para Doença Renal Crônica

Prevenção da Progressão

Controle de condições associadas:

- **Manejo adequado da diabetes** (manter glicemia controlada)
- **Controle rigoroso da pressão arterial** (130/80 mmHg ou conforme meta individual)
- **Monitoramento de outras condições** que afetam os rins (insuficiência cardíaca, gota)

Cuidados medicamentosos:

- **Evitar nefrotoxicidade:** Atenção especial a anti-inflamatórios, alguns antibióticos
- **Administração correta** dos medicamentos prescritos para proteger a função renal
- **Ajuste de doses** conforme função renal atual
- **Nunca suspender** medicações sem orientação médica

Suporte metabólico

- **Controle da acidose** (monitorar bicarbonato e administrar suplementação quando prescrita)
- **Manejo do fósforo e cálcio** (dieta, quelantes, vitamina D quando indicados)
- **Controle da anemia** (suplementação de ferro, eritropoetina quando prescritos)
- **Prevenção da desnutrição** através de dieta adaptada à fase da doença

Prevenção de Infecções

Pacientes com DRC são mais suscetíveis a infecções, especialmente:

Infecções urinárias:

- **Higiene íntima adequada**
- **Hidratação conforme orientação** médica
- **Evitar retenção urinária** (não "segurar" a urina)
- **Atenção a sintomas sutis** (podem não apresentar febre)

Infecções em acessos para diálise:

- **Cuidados específicos** com fístulas e cateteres
- **Técnica asséptica** para manipulação
- **Observação diária** do aspecto do local
- **Higiene rigorosa** da pele

Outras infecções

- **Vacinação** atualizada conforme recomendação nefrológica
- **Cuidados com lesões de pele** (pacientes urêmicos cicatrizam mais lentamente)
- **Higiene oral adequada**
- **Evitar contato com pessoas doentes**

NOTA IMPORTANTE: Pacientes com DRC avançada podem não apresentar febre elevada mesmo na presença de infecções graves. Alterações no estado geral, confusão mental ou piora de sintomas pré-existentes podem ser os únicos indícios de infecção.

Comunicação com a Equipe de Saúde

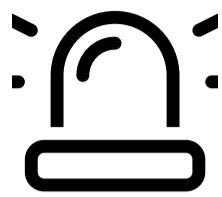

Situações que exigem comunicação imediata

Contato com serviço de emergência - SAMU 192:

- **Dificuldade respiratória grave**
- **Perda de consciência**
- **Queda com suspeita de fratura**
- **Dor intensa não controlada**
- **Convulsões**
- **Sangramento significativo**
- **Sinais de AVC** (face caída, fraqueza em um lado do corpo, fala alterada)

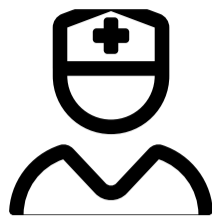

Situações que necessitam comunicação urgente

Contato com médico responsável no mesmo dia:

- **Febre** (acima de 37,8°C)
- **Alterações urinárias** significativas (redução importante do volume, urina muito escura)
- **Aumento importante do edema** em curto período
- **Confusão mental** nova ou agravada
- **Queda sem lesão aparente** mas com dor persistente
- **Exacerbação de falta de ar** que não responde às medidas habituais
- **Problemas com acessos de diálise** (ausência de frêmito, sinais inflamatórios)

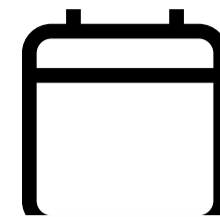

Situações para relato na próxima consulta

- **Alterações graduais** no padrão de sintomas
- **Efeitos colaterais leves** de medicações
- **Dificuldades na adesão** ao plano terapêutico
- **Alterações de peso** graduais
- **Dúvidas sobre manejo** da condição

Comunicação Eficaz

Para transmitir informações de forma clara e útil:

Prepare-se antes do contato

- **Organize dados objetivos:** sinais vitais, medicações, sintomas específicos
- **Documente cronologia:** quando começou, evolução, fatores agravantes/atenuantes
- **Tenha em mãos:** lista de medicamentos, resultados de exames recentes, contatos de outros profissionais envolvidos

Durante a comunicação

- **Seja conciso e objetivo,** priorizando informações relevantes
- **Use linguagem clara** e evite termos vagos como "parece mal"
- **Quantifique quando possível:** "febre de 38,5°C" é melhor que "febre alta"
- **Descreva com precisão:** "dificuldade para completar frases ao falar" é melhor que "falta de ar"
- **Informe medidas já tomadas** e resultados obtidos

Saúde do Cuidador

O cuidado de idosos com múltiplas condições crônicas pode ser física e emocionalmente exaustivo. Para manter-se saudável e oferecer um cuidado de qualidade, o cuidador deve:

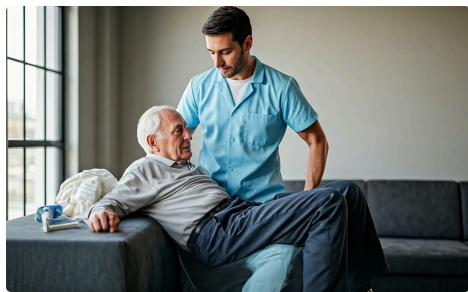

Cuidar da saúde física

- **Adotar técnicas corretas** para mobilização e transferência do idoso
- **Usar equipamentos auxiliares** (camas com altura adequada, cadeiras de rodas, elevadores)
- **Manter rotina de sono** adequada
- **Alimentar-se de forma saudável**
- **Realizar atividade física regular**
- **Não negligenciar** suas próprias consultas médicas



Preservar a saúde mental

- **Reconhecer seus limites** e pedir ajuda quando necessário
- **Reservar momentos para si mesmo** diariamente
- **Manter atividades prazerosas** e conexões sociais
- **Buscar suporte psicológico** quando necessário
- **Participar de grupos de apoio** para cuidadores
- **Praticar técnicas de manejo do estresse** (meditação, respiração)



Organizar a rotina

- **Estabelecer prioridades** e aceitar que nem tudo pode ser perfeito
- **Dividir responsabilidades** com familiares e amigos
- **Considerar cuidadores substitutos** para períodos de descanso
- **Simplificar tarefas** quando possível
- **Utilizar recursos comunitários** disponíveis

Sinais de Sobrecarga do Cuidador

É importante reconhecer os sinais de esgotamento, que incluem:

- **Exaustão constante**, mesmo após período adequado de sono
- **Mudanças no apetite ou peso**
- **Perda de interesse** em atividades anteriormente prazerosas
- **Isolamento social progressivo**
- **Irritabilidade aumentada** ou choro frequente
- **Sentimentos de ressentimento** em relação ao idoso
- **Problemas de concentração e memória**
- **Negligência do autocuidado**
- **Problemas de saúde recorrentes** ou persistentes
- **Uso aumentado de álcool, medicamentos ou outras substâncias**



NOTA IMPORTANTE: Cuidar de si não é egoísmo, mas necessidade. Um cuidador exausto ou adoecido não consegue oferecer assistência adequada. Buscar ajuda e momentos de descanso é fundamental para a sustentabilidade do cuidado a longo prazo.

Educação do Idoso sobre Sua Condição



Benefícios do Autocuidado Apoiado

Promover o entendimento e a participação do idoso no manejo de suas condições crônicas traz múltiplos benefícios:

- **Maior adesão** ao tratamento medicamentoso
- **Reconhecimento precoce** de sinais de complicações
- **Redução de hospitalizações** desnecessárias
- **Melhora da autoestima** e sensação de controle
- **Conservação da autonomia** e independência possível
- **Melhor qualidade de vida** e bem-estar



Estratégias de Educação

O cuidador pode facilitar o aprendizado do idoso sobre suas condições através de:

Comunicação adaptada:

- **Linguagem simples** e direta, evitando termos técnicos
- **Repetição de informações-chave** de forma não condescendente
- **Verificação da compreensão** através de perguntas abertas
- **Uso de recursos visuais** (imagens, esquemas, calendários)
- **Adaptação para déficits sensoriais** (falar mais alto, usar letras maiores)

Abordagem participativa:

- **Envolver o idoso nas decisões** sempre que possível
- **Reconhecer e valorizar suas experiências** e conhecimentos prévios
- **Estabelecer metas realistas e graduais** em conjunto
- **Celebrar pequenas conquistas** e progressos



Temas Prioritários para Educação

Medicamentos:

- **Nome, função e aparência** de cada medicamento
- **Horários e formas corretas** de administração
- **Efeitos colaterais importantes** a serem reportados
- **Consequências da não-adesão** ao tratamento

Sinais de alerta:

- **Quais alterações observar** em cada condição específica
- **Quando e como comunicar** mudanças no estado de saúde
- **Diferença entre situações de emergência** e alterações esperadas

Hábitos saudáveis:

- **Alimentação adequada** para suas condições específicas
- **Atividade física segura** e adaptada às limitações
- **Importância do sono** e descanso adequados
- **Técnicas de manejo do estresse** e saúde emocional

Tecnologias de Apoio no Cuidado



Monitoramento de parâmetros de saúde

- **Medidores de pressão arterial digitais** com memória e números grandes
- **Glicosímetros adaptados** para idosos (tela maior, menos etapas)
- **Oxímetros de pulso** para monitorar saturação de oxigênio
- **Balanças digitais** com estabilidade e números visíveis
- **Termômetros digitais** com aviso sonoro



Organização de medicamentos

- **Porta-comprimidos com divisões** por dias e horários
- **Alarmes e lembretes** para horários de medicações
- **Dispensadores automáticos** com trava e alarme
- **Aplicativos de celular** para controle de medicações (quando o idoso tem familiaridade)
- **Cortadores e trituradores de comprimidos** quando necessário



Apoio à mobilidade e prevenção de quedas

- **Sistemas de alerta de queda** com detecção de movimento
- **Sensores de presença** que acionam iluminação automática
- **Tapetes antiderrapantes** com sensores de peso
- **Telefones com botões de emergência** de fácil acesso
- **Elevadores de assento** para facilitar levantar-se

Crítérios para Escolha de Tecnologias

Ao selecionar recursos tecnológicos, considere:

- **Simplicidade de uso:** Quanto menos etapas e botões, melhor
- **Tamanho e visibilidade:** Números grandes, telas bem iluminadas
- **Feedback claro:** Sinais sonoros e visuais evidentes
- **Durabilidade e resistência:** Considerando possíveis quedas do equipamento
- **Necessidade de manutenção:** Troca de pilhas, calibragem, etc.
- **Custo-benefício:** Equilibrar investimento com a real utilidade
- **Aceitação pelo idoso:** Respeitar preferências e temores

Integrando Tecnologia e Cuidado Humano

Tecnologias são complementos, não substitutos do cuidado:

- **Ensine gradualmente** o uso de novos dispositivos
- **Faça demonstrações repetidas** até que haja confiança
- **Deixe instruções escritas** em linguagem simples
- **Monitore a eficácia** dos dispositivos ao longo do tempo
- **Combine recursos tecnológicos** com observação direta
- **Respeite os limites** e preferências do idoso

ⓘ NOTA IMPORTANTE: Mesmo com o uso de tecnologias, a observação direta e a comunicação com o idoso continuam sendo essenciais. Nenhum equipamento substitui o olhar atento do cuidador na identificação de mudanças sutis na condição de saúde.

Aspectos Emocionais das Doenças Crônicas

Impacto Psicológico no Idoso

Reações comuns ao diagnóstico e progressão:

- **Negação:** Recusa em aceitar limitações ou seguir tratamentos
- **Raiva:** Frustração pela perda de capacidades e independência
- **Tristeza e luto:** Pelo que foi perdido ou pelo que não poderá fazer
- **Ansiedade:** Preocupação constante com a saúde e o futuro
- **Medo:** De sofrimento, de ser um fardo, da morte

Desafios à identidade e autoestima:

- **Mudança na percepção de si mesmo:** De pessoa saudável para "doente"
- **Alterações na aparência:** Edema, cateteres visíveis, deformidades
- **Sensação de perda de controle** sobre o próprio corpo e vida
- **Mudanças nos papéis sociais e familiares**
- **Dependência crescente** de cuidados de terceiros

Problemas de saúde mental associados

- **Depressão:** Muito comum e frequentemente subdiagnosticada
- **Transtornos de ansiedade:** Preocupação excessiva com sintomas
- **Transtorno de adaptação:** Dificuldade em lidar com as mudanças
- **Isolamento social:** Por limitações físicas ou vergonha
- **Declínio cognitivo:** Acelerado por condições crônicas mal controladas

Abordagem do Cuidador

O cuidador pode ajudar o idoso a lidar com os aspectos emocionais através de:

Comunicação terapêutica

- **Escuta ativa:** Sem julgamentos ou interrupções
- **Validação dos sentimentos:** Reconhecer que são naturais e compreensíveis
- **Evitar frases como:** "Não fique assim" ou "Poderia ser pior"
- **Permitir expressão emocional:** Inclusive choro e manifestações de raiva
- **Observar comunicação não-verbal:** Isolamento, irritabilidade, apatia

Promoção de autonomia e controle

- **Envolver nas decisões** sobre o próprio cuidado
- **Respeitar escolhas** dentro dos limites seguros
- **Oferecer opções** sempre que possível
- **Valorizar capacidades preservadas**, não focar apenas nas limitações
- **Permitir assumir riscos calculados** com supervisão

Estratégias para Promoção da Qualidade de Vida

Atividades significativas adaptadas

- **Adaptação de hobbies anteriores:** Materiais mais fáceis de manusear, tempos reduzidos
- **Novas atividades compatíveis** com as limitações atuais
- **Estimulação cognitiva:** Jogos, leitura, música, arte
- **Atividades que promovam senso de utilidade:** Tarefas simples, conselhos, compartilhar histórias
- **Contato com a natureza:** Mesmo que através de janelas, plantas em casa, pequenas saídas

Socialização e inclusão

- **Manutenção de vínculos:** Facilitar visitas, chamadas telefônicas, videochamadas
- **Participação em decisões familiares:** Mesmo que pequenas
- **Celebração de datas especiais:** Adaptadas às condições do idoso
- **Grupos de apoio:** Contato com outros que vivenciam situações semelhantes
- **Atividades comunitárias:** Quando possível e desejado pelo idoso

Ambiente promotor de bem-estar

- **Personalização do espaço:** Objetos pessoais significativos, fotos
- **Estímulos sensoriais positivos:** Música preferida, aromas agradáveis, texturas confortáveis
- **Iluminação adequada:** Natural durante o dia, suave à noite
- **Temperatura confortável:** Especialmente importante para idosos com problemas respiratórios
- **Redução de ruídos estressantes:** TV em volume moderado, ambientes mais calmos

Cuidados Paliativos nas Doenças Crônicas Avançadas

A abordagem paliativa não se restringe ao fim da vida, mas aplica-se a qualquer doença crônica sem possibilidade de cura:

Foco no controle de sintomas

- **Manejo eficaz da dor** e desconforto
- **Atenção a sintomas angustiantes:** Falta de ar, náuseas, insônia
- **Medidas não farmacológicas:** Posicionamento, massagem, técnicas de relaxamento
- **Administração adequada de medicamentos:** Conforme prescrição, com atenção aos horários

Suporte emocional e espiritual

- **Respeito às crenças individuais**
- **Espaço para expressão de medos e preocupações**
- **Facilitação de rituais significativos**
- Apoio no processo de revisão de vida e busca de significado

Aspectos Legais e Éticos no Cuidado



Direitos do Idoso com Doenças Crônicas

Direitos no sistema de saúde:

- **Atendimento preferencial** em serviços de saúde
- **Acesso a medicamentos** pelo SUS e farmácia popular
- **Direito à informação clara** sobre seu estado de saúde
- **Acompanhante em internações hospitalares**
- **Acesso a cuidados domiciliares** quando indicados

Direitos previdenciários e assistenciais:

- **Aposentadoria por idade ou tempo de contribuição**
- **Aposentadoria por invalidez** quando aplicável
- **Benefício de Prestação Continuada (BPC)** para idosos de baixa renda
- **Isenção de impostos** em situações específicas
- **Passe livre** em transportes públicos



Proteção contra violência e negligência

- **Notificação obrigatória** de suspeita de maus-tratos
- **Canais de denúncia** (Disque 100, Ministério Público)
- **Medidas protetivas** em caso de violência
- **Prioridade em processos judiciais**
- **Direito à dignidade e respeito**



Questões Éticas no Cuidado

Autonomia versus segurança:

- **Respeito às escolhas do idoso**, mesmo quando discordamos
- **Intervenção em situações de risco significativo**
- **Equilíbrio entre proteção e independência**
- **Capacidade de decisão versus necessidade de tutela**

Confidencialidade e privacidade:

- **Compartilhamento de informações** apenas quando necessário
- **Respeito à intimidade** durante cuidados pessoais
- **Exposição de condições de saúde** a terceiros
- **Uso de imagens e informações** em redes sociais

Conflitos entre vontade do idoso e da família:

- **Mediação de diferentes opiniões** sobre o cuidado
- **Advocacia pelos interesses do idoso**
- **Comunicação clara** sobre riscos e benefícios das opções
- **Documentação** de decisões importantes



Documentação Legal

Manter registros organizados de documentos importantes como procurações, diretivas antecipadas e relatórios médicos facilita o acesso aos direitos do idoso.



Autonomia com Dignidade

O equilíbrio entre respeitar as escolhas do idoso e garantir sua segurança é fundamental para um cuidado ético e humanizado.



Decisões Compartilhadas

A comunicação clara entre idoso, família e profissionais ajuda a resolver conflitos éticos preservando os direitos e desejos da pessoa idosa.

NOTA IMPORTANTE: As informações legais contidas nesta seção estão atualizadas até 2025. Consulte sempre as fontes oficiais para verificar possíveis alterações na legislação ou normas aplicáveis

Trabalho em Equipe Multiprofissional

Equipe médica

- **Médico de família/clínico:** Coordenação do cuidado e manejo geral
- **Geriatras:** Especialistas no cuidado do idoso
- **Especialistas focais:** Pneumologistas, nefrologistas, reumatologistas, etc.

Equipe de enfermagem

- **Enfermeiros:** Avaliação, procedimentos técnicos, orientações
- **Técnicos de enfermagem:** Administração de medicamentos, procedimentos básicos
- **Auxiliares de enfermagem:** Apoio em cuidados diretos

Profissionais de reabilitação e suporte

- **Fisioterapeutas:** Mobilidade, função respiratória, prevenção de deformidades
- **Terapeutas ocupacionais:** Adaptações para AVDs, cognição, tecnologias assistivas
- **Fonoaudiólogos:** Deglutição, comunicação, reabilitação cognitiva
- **Nutricionistas:** Plano alimentar adaptado às condições específicas
- **Psicólogos:** Suporte emocional, manejo de ansiedade e depressão
- **Assistentes sociais:** Orientação sobre direitos, benefícios e recursos comunitários

O Papel do Cuidador na Equipe

O cuidador é um elemento central na equipe multiprofissional:



Ponte de comunicação

- **Reportar alterações** percebidas no cotidiano
- **Transmitir orientações** entre profissionais e idoso/família
- **Esclarecer dúvidas** sobre a rotina domiciliar
- **Alertar sobre dificuldades** na implementação do plano de cuidados



Observador privilegiado

- **Acompanhamento contínuo** do estado do idoso
- **Detecção de mudanças sutis** no comportamento ou sintomas
- **Monitoramento da eficácia** de intervenções e medicamentos
- **Avaliação de necessidades** emergentes



Executor do plano de cuidados

- **Implementação das orientações** de cada profissional
- **Adaptação das técnicas** ao contexto real do domicílio
- **Integração das diversas recomendações** em uma rotina coerente
- **Feedback sobre resultados** das intervenções propostas

Comunicação Efetiva com o Idoso

Barreiras à Comunicação

Diversos fatores podem dificultar a comunicação com idosos que possuem doenças crônicas:

Déficits sensoriais:

- **Perda auditiva:** Dificuldade em ouvir instruções ou explicações
- **Alterações visuais:** Problemas para ler bulas, receitas ou instruções escritas
- **Redução da sensibilidade tátil:** Dificuldade em sentir botões ou controles

Alterações cognitivas:

- **Comprometimento da memória:** Esquecimento de orientações recentes
- **Dificuldade de compreensão:** Especialmente de conceitos abstratos
- **Velocidade de processamento reduzida:** Necessidade de mais tempo para assimilar informações
- **Problemas de concentração:** Distração durante explicações longas

Barreiras psicossociais e Estratégias para Comunicação Eficaz

Barreiras psicossociais:

- **Vergonha em admitir** que não entendeu
- **Medo de parecer incapaz** ou dependente
- **Relações de poder desequilibradas:** Sentir-se diminuído ou infantilizado
- **Diferenças culturais e educacionais:** Entre cuidador e idoso

Técnicas para melhorar a comunicação verbal:

- **Falar de frente** para o idoso, permitindo leitura labial
- **Utilizar tom de voz adequado:** Mais baixo para as frequências agudas, sem gritar
- **Ritmo pausado** mas não artificialmente lento
- **Frases curtas e diretas**, uma informação por vez
- **Vocabulário claro**, evitando jargões técnicos
- **Repetição de pontos importantes** de formas diferentes
- **Confirmar compreensão** pedindo que explique com suas palavras

Comunicação não-verbal e Recursos auxiliares

Comunicação não-verbal efetiva:

- **Contato visual** no mesmo nível (sentar-se se necessário)
- **Expressões faciais condizentes** com a mensagem
- **Gestos suaves** para complementar a fala
- **Toque respeitoso** quando apropriado e aceito
- **Postura aberta e acolhedora**
- **Atenção à própria linguagem corporal** (impaciência, pressa)

Recursos auxiliares:

- **Material escrito com letras grandes** e bom contraste
- **Ilustrações simples** para reforçar conceitos
- **Tecnologias assistivas:** Amplificadores de som, lupas
- **Lembretes visuais** em locais estratégicos
- **Uso de calendários e agendas** adaptados

Cuidados durante Internações Hospitalares



Suporte Informacional

- **Fornecer histórico detalhado** ao registrar o idoso
- **Informar sobre medicamentos em uso**, alergias e reações anteriores
- **Relatar padrões habituais** (sono, alimentação, eliminações)
- **Comunicar preferências e necessidades específicas** do idoso
- **Descrever sinais e sintomas recentes** com precisão



Suporte Emocional

- **Proporcionar presença familiar** em ambiente estranho
- **Reduzir ansiedade** e confusão
- **Facilitar comunicação** entre idoso e equipe hospitalar
- **Observar sinais de desconforto** não expressos verbalmente
- **Manter rotinas significativas** quando possível



Continuidade do Cuidado

- **Acompanhar visitas médicas** quando permitido
- **Anotar orientações** de diferentes profissionais
- **Aprender novos procedimentos** que serão continuados em casa
- **Monitorar alterações** no plano terapêutico
- **Preparar ambiente domiciliar** para o retorno do idoso

Prevenção de Complicações Hospitalares

Idosos são particularmente vulneráveis a complicações durante internações:



Prevenção de Delirium

- **Orientação frequente:** Lembrar data, local, motivo da internação
- **Garantir uso de óculos e aparelhos auditivos**
- **Promover ciclo sono-vigília adequado:** Luz natural durante o dia, ambiente mais escuro à noite
- **Mobilização precoce**, conforme permitido
- **Hidratação adequada**

Prevenção de Úlceras por Pressão

- **Observar pontos de pressão** (calcanhares, sacro, cotovelos)
- **Solicitar mudanças de posição** regularmente
- **Verificar se o colchão é adequado**
- **Manter pele limpa e hidratada**
- **Garantir nutrição adequada**

Prevenção de Quedas

- **Manter grades da cama elevadas** quando apropriado
- **Acompanhar o idoso ao banheiro**
- **Deixar campainha ao alcance**
- **Manter objetos pessoais próximos**
- **Calçado adequado** para deambulação

☐ A presença ativa do cuidador durante a internação hospitalar pode reduzir significativamente o risco de complicações e melhorar os resultados do tratamento para o paciente idoso.

Cuidados na Transição Hospital-Domicílio



Preparação para a Alta Hospitalar

Antes da alta:

- **Participar das orientações de alta** com a equipe
- **Solicitar explicações detalhadas** sobre cuidados específicos
- **Aprender técnicas necessárias** sob supervisão profissional
- **Esclarecer todas as dúvidas** antes de sair do hospital
- **Obter contatos para emergências** ou dúvidas pós-alta

Documentação e insumos:

- **Receitas e prescrições completas**, com horários e doses
- **Relatório de alta** detalhado
- **Lista de sinais de alerta** que exigem retorno
- **Agendamento de consultas** de acompanhamento
- **Insumos necessários** para os primeiros dias (medicamentos, materiais para curativos)



Adaptação do ambiente domiciliar

- **Reorganização do espaço** conforme novas necessidades
- **Instalação de equipamentos** médicos necessários
- **Eliminação de barreiras** e riscos de queda
- **Preparação de área para armazenar medicamentos** e materiais
- **Adaptações no quarto e banheiro** para maior conforto e segurança



Implementação do plano terapêutico

- **Organização da medicação** conforme prescrição
- **Estabelecimento de rotina** adaptada às novas necessidades
- **Realização correta de procedimentos** aprendidos no hospital
- **Monitoramento de parâmetros** conforme orientação (pressão, glicemia, etc.)
- **Retorno gradual às atividades** conforme tolerância



Atenção aos sinais de complicações

- **Piora de sintomas** pré-existentes
- **Surgimento de novos sintomas** não esperados
- **Dificuldade com medicações** (efeitos colaterais, problemas na administração)
- **Alterações no estado mental** (confusão, sonolência excessiva)
- **Problemas com feridas operatórias** ou locais de inserção de dispositivos

Suporte continuado

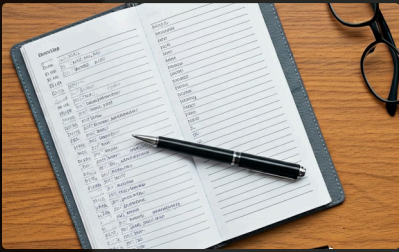

Registro e Documentação

Manutenção de registros detalhados de medicações e sintomas para acompanhamento eficaz da evolução do idoso.



Consultas Regulares

Cumprimento das consultas de acompanhamento agendadas para garantir a continuidade do tratamento.



Comunicação com Profissionais

Contato com equipe de saúde em caso de dúvidas para esclarecimentos e orientações adicionais.



Atendimento Domiciliar

Solicitação de visita domiciliar quando disponível e necessária para avaliação in loco.



Recursos Comunitários

Coordenação com serviços comunitários de apoio para complementar os cuidados necessários.

❏ A transição hospital-domicílio é um momento crítico que requer planejamento cuidadoso e comunicação eficaz entre a equipe de saúde, o idoso e seus cuidadores para garantir a continuidade do tratamento e prevenir reinternações.

Resumo dos Conceitos-Chave

Doenças Respiratórias

- A **DPOC** e a **asma** são doenças respiratórias crônicas comuns em idosos que causam obstrução das vias aéreas
- O **ambiente adequado** (livre de irritantes, bem ventilado) é fundamental para prevenir exacerbações
- A **oxigenoterapia** requer monitoramento cuidadoso e medidas de segurança específicas
- **Infecções respiratórias** são a principal causa de agudizações e devem ser prevenidas com medidas de higiene e vacinação
- Os **sinais de alerta** incluem aumento da dispneia, mudança na cor do catarro e uso da musculatura acessória

Doenças Osteoarticulares

- A **artrose** causa desgaste progressivo da cartilagem articular, afetando principalmente joelhos, quadris e coluna
- A **osteoporose** reduz a densidade mineral óssea, aumentando significativamente o risco de fraturas
- O **controle da dor** e a **preservação da função** são objetivos centrais no cuidado
- A **prevenção de quedas** é essencial para evitar fraturas por fragilidade
- A **alimentação adequada** (rica em cálcio e vitamina D) contribui para a saúde óssea

Doença Renal Crônica

- A DRC é caracterizada pela **perda progressiva e irreversível** da função dos rins
- O **controle hídrico e dietético** deve ser individualizado conforme o estágio da doença
- Os **cuidados com acessos para diálise** (fístulas, cateteres) são fundamentais para prevenir complicações
- O **apoio psicológico** é importante devido ao impacto emocional da doença e seu tratamento
- As **emergências renais** (hipercalcemia, sobrecarga hídrica grave) requerem reconhecimento e ação imediata

Identificação de Agudizações

- A **observação sistemática** é fundamental para detectar alterações precoces
- Muitas doenças interagem entre si, **agravando-se mutuamente**
- A **comunicação eficaz** com a equipe de saúde melhora o manejo e previne complicações graves
- O **autocuidado do cuidador** é essencial para a sustentabilidade da assistência
- O **registro organizado** facilita o acompanhamento e a tomada de decisões

Perguntas para Reflexão e Autoavaliação

1. Como você identificaria a diferença entre uma crise de asma e uma exacerbação de DPOC em um idoso sob seus cuidados? Quais sinais observaria e como agiria em cada situação?
2. Imagine que você está cuidando de um idoso com artrose avançada nos joelhos. Quais adaptações você faria no ambiente doméstico e na rotina diária para promover maior conforto e autonomia?
3. Um idoso com doença renal crônica avançada apresenta edema crescente nos tornozelos e falta de ar que piora ao deitar-se. Quais medidas imediatas você tomaria e quando buscaria atendimento médico?
4. Como você organizaria o monitoramento diário de um idoso que possui simultaneamente DPOC, osteoporose e doença renal crônica? Quais parâmetros observaria e registraria prioritariamente?
5. Quais sinais indicam que você, como cuidador, pode estar enfrentando sobrecarga física e emocional? Que estratégias você implementaria para promover seu autocuidado enquanto mantém a qualidade da assistência?

Conexão com a Próxima Aula

Na próxima aula, abordaremos a saúde mental e as demências em idosos. Veremos como as condições crônicas estudadas hoje podem impactar a saúde mental e como as alterações cognitivas podem dificultar o manejo dessas doenças. Idosos com demência apresentam desafios específicos na comunicação de sintomas e adesão aos tratamentos, tornando ainda mais importante a capacidade do cuidador em identificar alterações sutis na saúde.

Recursos Adicionais Recomendados

1. **Cartilha "Orientações para o Cuidado com o Idoso em Domicílio"** - Ministério da Saúde, 2023. Disponível gratuitamente online.
2. **Aplicativo "MedLembrete"** - Ferramenta gratuita para organização e lembretes de medicações, útil para cuidadores que gerenciam múltiplos medicamentos.
3. **Manual Prático "Cuidados Respiratórios no Idoso"** - Sociedade Brasileira de Pneumologia, 2024. Contém ilustrações e instruções detalhadas sobre posicionamento e técnicas respiratórias.
4. **Vídeos educativos da série "Cuidando de Quem Cuida"** - Canal de educação em saúde com dicas práticas para cuidadores, abordando manejo de doenças crônicas e autocuidado.
5. **Guia de Nutrição para Idosos com Doenças Crônicas** - Associação Brasileira de Nutrição, 2024. Oferece orientações dietéticas específicas para diferentes condições crônicas.

Mensagem Final

Cuidar de idosos com doenças crônicas múltiplas exige conhecimento técnico e sensibilidade. Cada observação atenta, cada ajuste no ambiente ou no posicionamento, e cada palavra de incentivo fazem diferença significativa na qualidade de vida do idoso.

Ao equilibrar competência técnica e empatia, você proporciona não apenas cuidados físicos adequados, mas também cria um ambiente de segurança e dignidade. Lembre-se que, muitas vezes, o carinho genuíno e a atenção são tão importantes quanto os procedimentos técnicos no processo de cuidado.