

Aula 17 – Revisão Geral e Estudos de Caso

Esta revisão geral representa um momento crucial para consolidar todo o conhecimento adquirido ao longo do curso. A integração dos diversos aspectos do cuidado através de estudos de caso permitirá que você visualize como os conceitos teóricos se aplicam em situações reais que encontrará no dia a dia profissional.

Objetivos de Aprendizagem:

- Revisar os principais conceitos e técnicas do curso de Cuidador de Idosos
- Analisar estudos de caso que integram diferentes aspectos do cuidado
- Aplicar conhecimentos em situações práticas por meio de exercícios
- Consolidar habilidades essenciais para a atuação profissional
- Preparar-se para a avaliação final do curso

Mapa dos Tópicos

1. Recapitulação dos Principais Conceitos
2. Estudos de Caso Integrados
3. Exercícios Práticos de Fixação
4. Reflexão Sobre a Prática do Cuidado
5. Preparação para a Avaliação Final

Na aula anterior, abordamos o autocuidado do cuidador e desenvolvimento profissional, enfatizando a importância de cuidar de si para cuidar bem do outro. Esta revisão geral complementa esse conhecimento, permitindo que você integre as técnicas de autocuidado com todos os outros aspectos da profissão.

RECAPITULAÇÃO: ENTENDENDO O ENVELHECIMENTO

O Processo de Envelhecimento

O envelhecimento é um **processo natural e progressivo** que ocorre em todos os seres humanos. Caracteriza-se por mudanças biológicas, psicológicas e sociais que se manifestam ao longo do tempo. É importante lembrar que:

Envelhecimento heterogêneo

O envelhecimento ocorre de forma **heterogênea** - cada pessoa envelhece de maneira única

Fatores de influência

Fatores genéticos, ambientais e estilo de vida influenciam diretamente este processo

Diferenciação importante

A senescência (envelhecimento natural) difere da senilidade (envelhecimento patológico)

As políticas públicas de 2025 reforçam a abordagem do **envelhecimento ativo**, que enfatiza a participação contínua do idoso na sociedade, mantendo sua autonomia e independência pelo maior tempo possível.

Reflexão: Relembre como estas mudanças fisiológicas influenciam a abordagem do cuidador em suas atividades diárias.

Principais Mudanças Fisiológicas no Envelhecimento

Sistema	Alterações Comuns
Cardiovascular	Redução da elasticidade dos vasos, diminuição da frequência cardíaca máxima
Respiratório	Diminuição da capacidade vital, redução da troca gasosa
Musculoesquelético	Perda de massa muscular (sarcopenia), redução da densidade óssea
Neurológico	Processamento mais lento, alterações na memória recente
Sensorial	Redução da acuidade visual e auditiva, alteração no paladar

RECAPITULAÇÃO: ASPECTOS PSICOSSOCIAIS DO ENVELHECIMENTO

Mudanças Psicológicas e Emocionais

Com o envelhecimento, ocorrem diversas mudanças psicológicas e emocionais que precisam ser compreendidas pelo cuidador:

Autoestima e autoimagem

Alterações na autoestima e autoimagem relacionadas às mudanças corporais

Adaptação social

Adaptação a novas funções sociais (aposentadoria, viuvez)

Enfrentamento de perdas

Enfrentamento de perdas (cônjuge, amigos, papéis sociais)

Ressignificação

Ressignificação da vida e busca de novos propósitos

Sabedoria

Desenvolvimento da sabedoria e experiência acumulada

As **pesquisas recentes de 2025** mostram que idosos com maior rede de apoio social e engajamento em atividades significativas apresentam melhor saúde mental e física.

O Idoso na Família e na Sociedade

O papel do idoso na estrutura familiar tem passado por transformações significativas:

Domicílios multigeracionais

Aumento de domicílios multigeracionais (3 ou mais gerações)

Participação dos avós

Maior participação dos avós no cuidado dos netos

Inversão de papéis

Inversão de papéis quando o idoso passa a ser cuidado pelos filhos

Conflitos geracionais

Conflitos geracionais e necessidade de adaptação familiar

Dica importante: Lembre-se de que o cuidador frequentemente precisa mediar relações familiares e ajudar a promover um ambiente harmônico para o idoso.

Questões de Autonomia e Independência

A manutenção da **autonomia** (capacidade de decisão) e da **independência** (capacidade de executar tarefas) é fundamental para o bem-estar do idoso.

Reflexão: Como o cuidador pode estimular a autonomia e independência mesmo quando o idoso apresenta limitações físicas ou cognitivas?

RECAPITULAÇÃO: PRINCIPAIS CONDIÇÕES DE SAÚDE NO IDOSO

Doenças Crônicas Mais Comuns

As condições crônicas exigem atenção contínua do cuidador e influenciam diretamente o plano de cuidados:



Hipertensão Arterial

Controle regular da pressão arterial, adesão à medicação



Diabetes Mellitus

Monitoramento da glicemia, cuidados com alimentação e pés

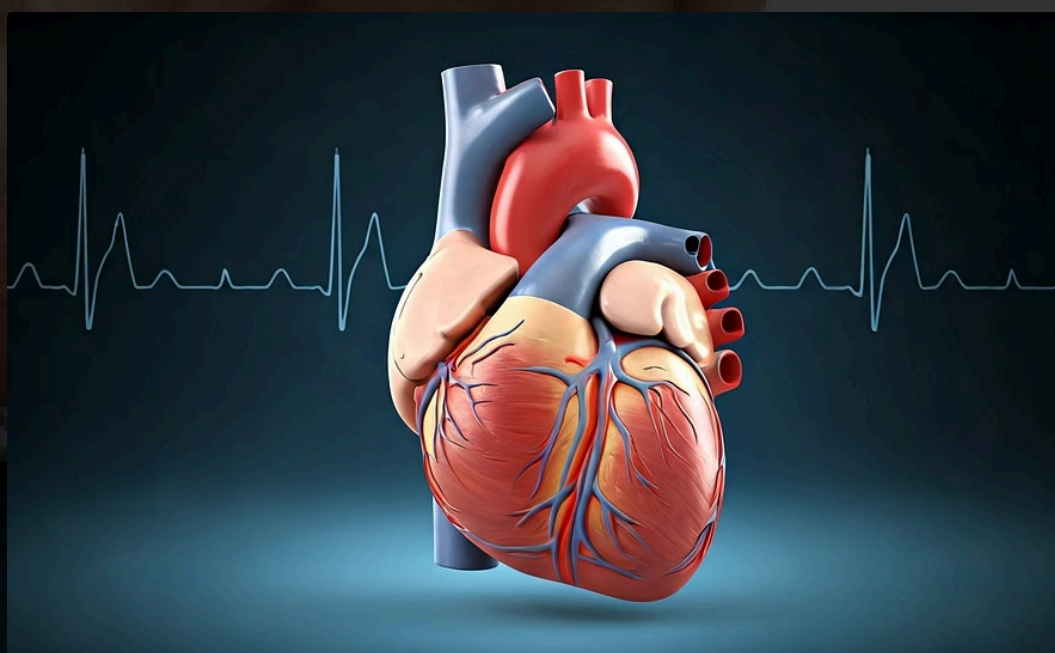

Doenças Cardiovasculares

Atenção aos sinais de descompensação, controle de fatores de risco



Osteoporose/Artrite

Prevenção de quedas, manejo da dor, adaptações ambientais

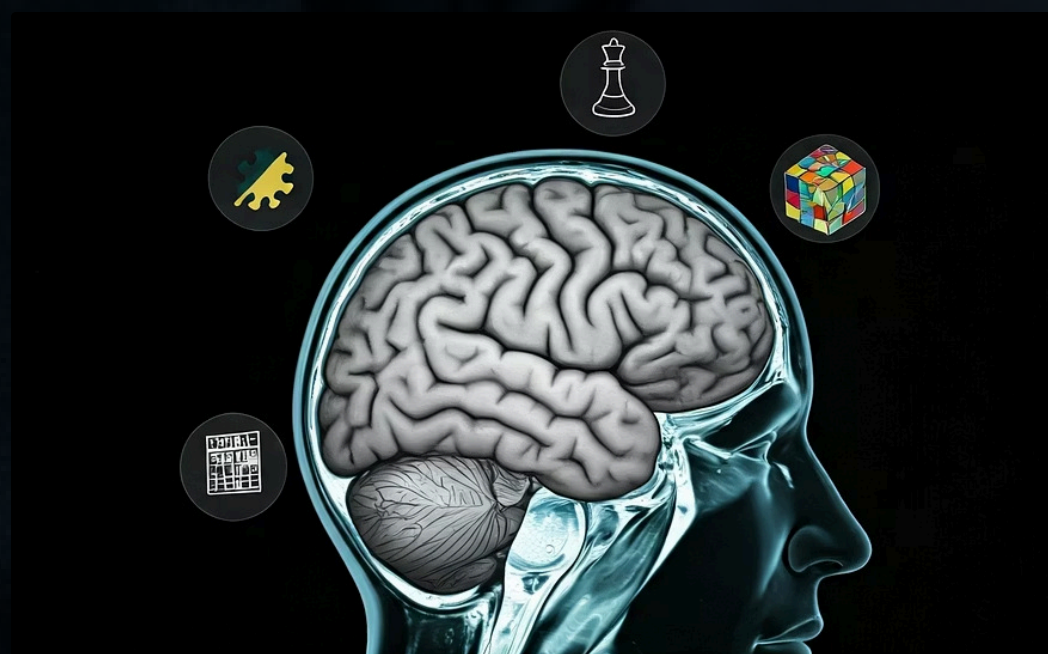

Doenças Neurodegenerativas

Estimulação cognitiva, adaptação às perdas funcionais

Protocolos atualizados em 2025 recomendam abordagem multidisciplinar para melhor manejo dessas condições.

NOTA IMPORTANTE: As informações de saúde contidas nesta seção estão atualizadas até 2025. Consulte sempre as fontes oficiais e equipe de saúde para verificar possíveis alterações nos protocolos de tratamento e cuidado.

Saúde Mental do Idoso e Sinais de Alerta

Saúde Mental do Idoso

O cuidador deve estar atento aos principais transtornos mentais que afetam os idosos:



Depressão

Muitas vezes subdiagnosticada, pode manifestar-se como queixas físicas



Ansiedade

Frequentemente relacionada às mudanças e perdas



Demências

Alzheimer, vascular, corpos de Lewy, frontotemporal



Delirium

Estado confusional agudo que requer intervenção imediata

⚠ Lembre-se: A saúde mental impacta diretamente a qualidade de vida e a capacidade funcional do idoso.

Sinais de Alerta para Emergências

Saber identificar situações de emergência é uma competência essencial do cuidador:

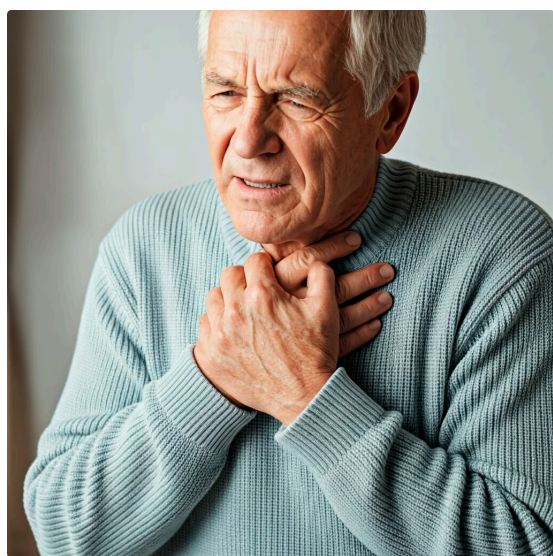

Emergências Cardiovasculares

Dor torácica intensa - Possível infarto

Ação: Chamar serviço de emergência imediatamente



Acidente Vascular Cerebral

Fala arrastada, desvio de face - Sinais de AVC

Ação: Chamar serviço de emergência imediatamente

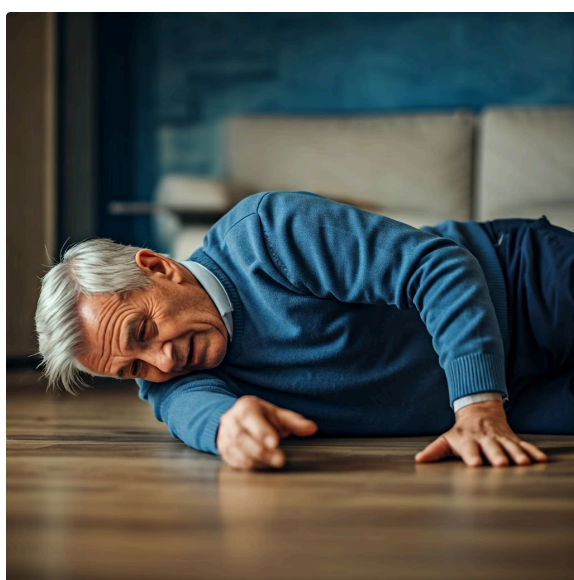

Quedas e Fraturas

Queda com impossibilidade de levantar - Possível fratura

Ação: Não mobilizar, chamar socorro



Problemas Respiratórios

Dificuldade respiratória grave - Insuficiência respiratória

Ação: Chamar serviço de emergência

⚠ Confusão Mental Súbita

Delirium - Estado confusional agudo que requer atenção médica urgente. Procure atendimento médico imediatamente.

RECAPITULAÇÃO: CUIDADOS BÁSICOS DIÁRIOS

Higiene Pessoal do Idoso

A higiene adequada é fundamental para a saúde, conforto e autoestima do idoso:



Banho

Adaptações de segurança, respeito à privacidade, frequência adequada



Higiene Oral

Cuidados específicos com próteses, prevenção de doenças bucais



Cuidados com a Pele

Hidratação, prevenção de lesões, atenção a áreas de risco



Higiene Íntima

Técnicas apropriadas, observação de alterações

Reflexão: Revise as técnicas aprendidas para cada um destes cuidados. Você se sente seguro para executá-los corretamente?

Alimentação e Hidratação

O suporte à alimentação adequada envolve múltiplos aspectos:

Identificação de dificuldades

Dificuldades de mastigação e deglutição

Adaptação de alimentos

Adaptação da consistência quando necessário

Posicionamento

Posicionamento correto durante as refeições

Hidratação

Estímulo à hidratação adequada ao longo do dia

Observação

Observação e registro da aceitação alimentar

Dica: As novas diretrizes nutricionais de 2025 destacam a importância da **adequação proteica** para prevenção de sarcopenia em idosos.

Mobilidade e Posicionamento

Promover a mobilidade e o posicionamento correto previne complicações e preserva a funcionalidade:



Técnicas de transferência segura (cama-cadeira, cadeira-sanitário)

- Estímulo à deambulação assistida quando possível
- Adaptações ambientais para facilitar a locomoção
- Uso adequado de dispositivos auxiliares (bengala, andador, cadeira de rodas)

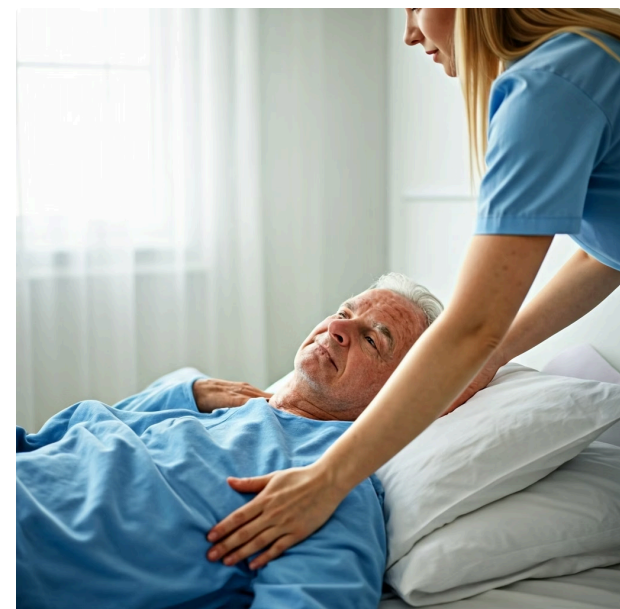

Mudanças de decúbito para prevenção de lesões por pressão

RECAPITULAÇÃO: ADMINISTRAÇÃO DE MEDICAMENTOS

Princípios Básicos da Administração Segura

A administração de medicamentos é uma responsabilidade que exige conhecimento e atenção:



Os 5 certos

Verificação dos **5 certos**: paciente certo, medicamento certo, dose certa, via certa, horário certo



Organização

Organização dos medicamentos por horário de administração

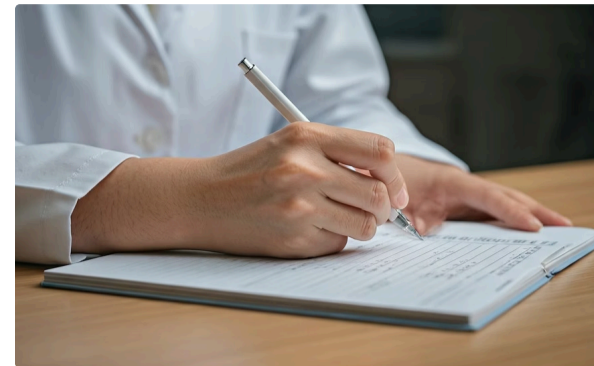

Registro

Registro adequado após cada administração



Observação

Observação de efeitos adversos ou reações inesperadas



Armazenamento

Armazenamento correto dos medicamentos

Alerta: Nunca administre medicamentos sem prescrição médica! Mesmo medicamentos aparentemente inofensivos podem interagir com outros e causar problemas graves.

Vias de Administração

As principais vias de administração que o cuidador deve conhecer incluem:



Via oral

Comprimidos, cápsulas, líquidos - atenção à posição e à capacidade de deglutição



Via sublingual

Absorção rápida, não deve ser engolido



Via tópica

Cremes, pomadas, adesivos - técnica correta de aplicação

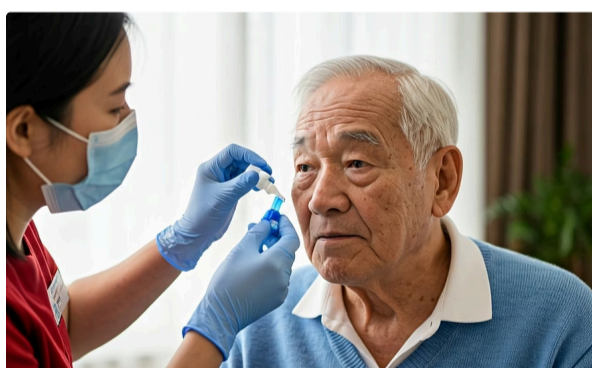

Via ocular/auricular

Colírios e gotas - higiene e técnica adequadas



Via inalatória

Broncodilatadores - sequência correta de uso

NOTA IMPORTANTE: As informações sobre administração de medicamentos contidas nesta seção estão atualizadas até 2025. Consulte sempre as bulas dos medicamentos e as orientações médicas específicas para cada paciente.

Polifarmácia e Interações Medicamentosas

A **polifarmácia** (uso de 5 ou mais medicamentos) é comum em idosos e aumenta o risco de:

- Interações medicamentosas graves
- Efeitos adversos potencializados
- Duplicidade terapêutica
- Baixa adesão ao tratamento
- Erros de administração

Dica importante: Mantenha uma lista atualizada de todos os medicamentos em uso, incluindo os de venda livre e suplementos, e leve-a a todas as consultas médicas.

RECAPITULAÇÃO: PREVENÇÃO DE ACIDENTES E ADAPTAÇÃO AMBIENTAL

Avaliação de Riscos no Ambiente

A identificação proativa de riscos ambientais é essencial para a prevenção de acidentes:

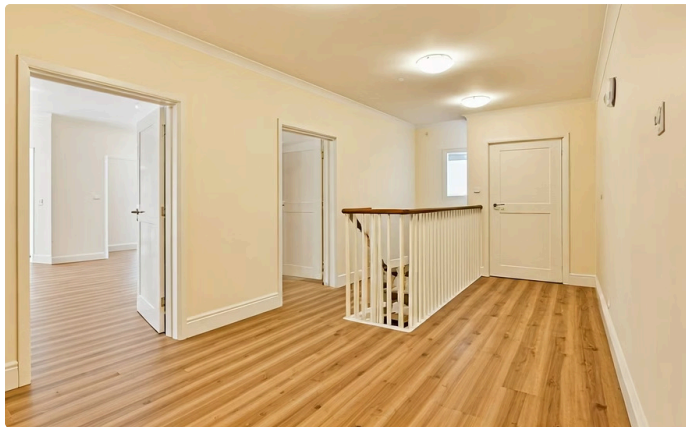

Iluminação

Adequada em todos os ambientes, especialmente escadas e banheiros



Piso

Antiderrapante, sem desníveis, tapetes fixados ou removidos



Banheiro

Barras de apoio, cadeira para banho, tapete antiderrapante

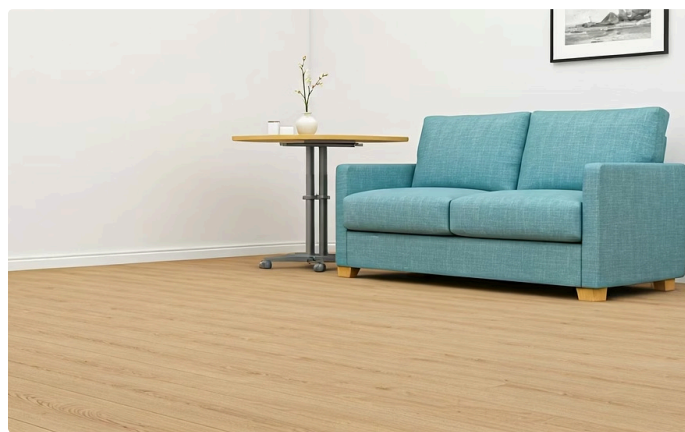

Mobiliário

Altura adequada, estabilidade, cantos protegidos

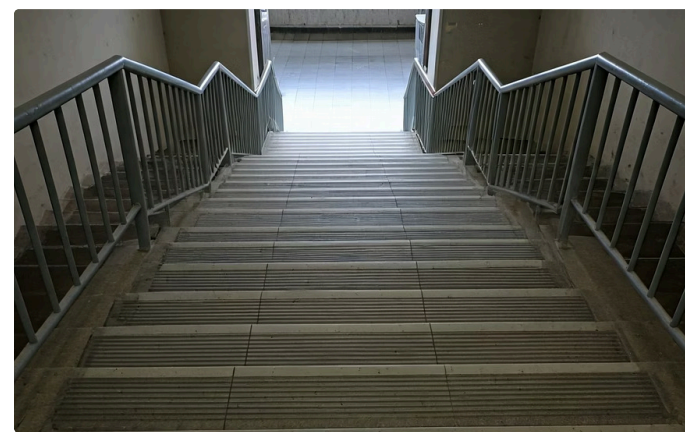

Escadas

Corrimãos bilaterais, faixas antiderrapantes, boa iluminação

i **Tecnologias assistivas 2025:** Sistemas de monitoramento inteligente que detectam quedas e alterações nos padrões de movimento já estão disponíveis para uso domiciliar.

Prevenção de Quedas

As quedas representam um dos principais riscos para idosos, podendo resultar em:



Consequências Físicas e Psicológicas

- Fraturas, especialmente de quadril
- Perda de confiança e medo de cair
- Redução da mobilidade e independência

Impacto na Vida Diária

- Maior necessidade de cuidados
- Internações hospitalares
- Perda da autonomia

Adaptações para Promoção da Autonomia

Adaptações ambientais podem prolongar a independência e facilitar o cuidado:

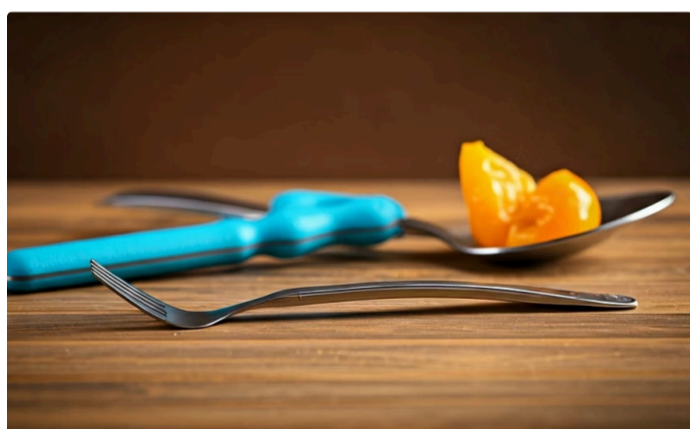

Utensílios adaptados

Utensílios adaptados para alimentação e higiene



Adaptações sanitárias

Elevação de vaso sanitário e instalação de barras de apoio



Acessibilidade

Rampa de acesso em substituição a degraus



Simplificação ambiental

Simplificação do ambiente para facilitar a orientação



Circulação facilitada

Disposição de móveis que permita livre circulação com dispositivos auxiliares

RECAPITULAÇÃO: COMUNICAÇÃO EFETIVA COM O IDOSO

Técnicas de Comunicação Verbal e Não-verbal

A comunicação efetiva é a base para um cuidado humanizado e de qualidade:

- **Posicionamento adequado**
Falar de frente para o idoso, em altura adequada, com clareza e sem infantilização
- **Respeito ao tempo**
Respeitar o tempo de processamento e resposta do idoso
- **Clareza e objetividade**
Usar frases curtas e objetivas, evitando excesso de informações
- **Verificação da compreensão**
Confirmar a compreensão das informações transmitidas
- **Atenção à linguagem corporal**
Observar a linguagem corporal do idoso para captar mensagens não-verbais

Reflexão: Como sua comunicação não-verbal (expressões faciais, tom de voz, gestos) pode influenciar positiva ou negativamente sua relação com o idoso?

Comunicação com Idosos com Deficiências Sensoriais

Estratégias específicas para superar barreiras de comunicação:

Deficiência auditiva

Falar em tom moderado, articular claramente, utilizar comunicação visual complementar

Deficiência visual

Identificar-se ao aproximar, descrever ambientes, guiar adequadamente

Dupla deficiência

Utilizar o toque como forma de comunicação, estabelecer códigos táteis

Comunicação com Idosos com Comprometimento Cognitivo

O comprometimento cognitivo requer adaptações na forma de comunicação:

- Simplificar a comunicação sem infantilizar
- Evitar confrontar quando houver confusão ou delírios
- Utilizar orientação para realidade quando apropriado
- Oferecer pistas visuais e verbais para facilitar a compreensão
- Manter rotinas previsíveis que promovam segurança

Dica importante: A validação dos sentimentos do idoso é fundamental mesmo quando seu discurso apresenta confusão ou incoerências.

RECAPITULAÇÃO: ASPECTOS ÉTICOS E LEGAIS DO CUIDADO

Princípios Éticos Fundamentais

O exercício ético da profissão de cuidador baseia-se em princípios fundamentais:

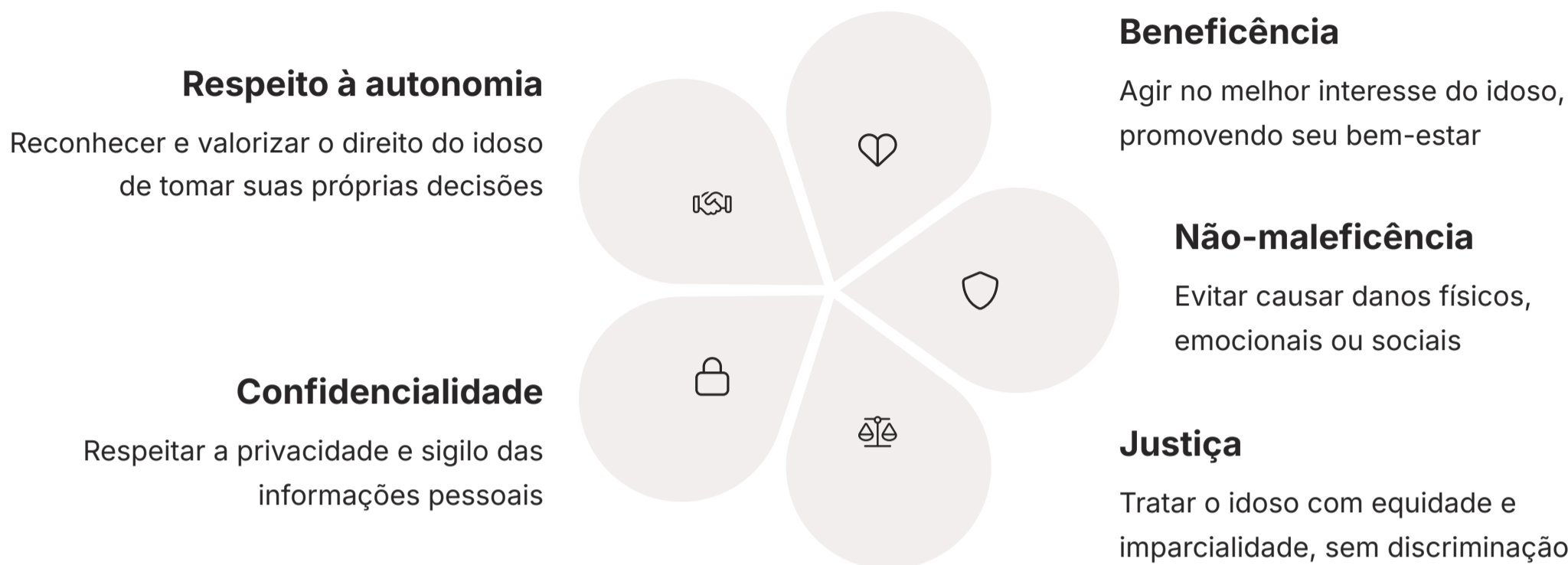

Reflexão: Como você aplicaria estes princípios em situações de conflito, como quando o idoso recusa cuidados necessários?

Aspectos Legais da Profissão

O cuidador deve conhecer o marco regulatório da profissão:

- Reconhecimento da profissão no Código Brasileiro de Ocupações (CBO 5162-10)
- Limites de atuação: o que é e o que não é atribuição do cuidador
- Responsabilidades legais no exercício da função
- Direitos trabalhistas específicos da categoria

NOTA IMPORTANTE: As informações legais contidas nesta seção estão atualizadas até 2025. Consulte sempre as fontes oficiais para verificar possíveis alterações na legislação aplicável.

Prevenção de Violência e Maus-tratos

O cuidador tem papel fundamental na identificação e prevenção de situações de violência:

Tipos de violência Física, psicológica, sexual, financeira, negligência	Sinais de alerta Sinais de alerta para possíveis situações de maus-tratos	Canais de denúncia Canais de denúncia e procedimentos legais	Autocuidado preventivo Autocuidado para prevenir situações de estresse que possam levar a maus-tratos
---	---	--	---

Alerta: Negligência e maus-tratos são passíveis de punição legal, mesmo quando ocorrem no ambiente familiar.

RECAPITULAÇÃO: CUIDADOS PALIATIVOS E TERMINALIDADE

Princípios dos Cuidados Paliativos

Os cuidados paliativos visam proporcionar qualidade de vida a pessoas com doenças que ameaçam a continuidade da vida:

- **Alívio de sintomas**
Alívio da dor e outros sintomas angustiantes
- **Visão sobre a vida e morte**
Afirmação da vida e consideração da morte como processo natural
- **Abordagem integral**
Integração dos aspectos psicológicos, sociais e espirituais ao cuidado
- **Suporte familiar**
Suporte à família durante a doença e no processo de luto
- **Equipe multidisciplinar**
Abordagem multidisciplinar para atender necessidades complexas

As diretrizes atualizadas de 2025 enfatizam que os cuidados paliativos devem ser iniciados precocemente, não apenas na fase final da vida.

Manejo de Sintomas Comuns

O manejo adequado de sintomas promove conforto e dignidade:

Sintoma	Abordagem
Dor	Avaliação adequada, medidas farmacológicas e não-farmacológicas
Dispneia	Posicionamento, técnicas de relaxamento, medicações quando prescritas
Náusea e vômito	Alimentação fracionada, controle de odores, medicações
Constipação	Hidratação, dieta, mobilidade, laxantes quando prescritos
Confusão mental	Ambiente tranquilo, orientação, presença familiar

Apoio à Família no Processo de Luto

O suporte à família é parte integral dos cuidados paliativos:

- Comunicação honesta e sensível sobre o prognóstico
- Preparo emocional para a despedida
- Orientação sobre sinais e sintomas da fase final
- Suporte durante o luto antecipatório
- Encaminhamento para grupos de apoio quando necessário

Dica importante: O cuidador também precisa de apoio emocional ao lidar com a terminalidade e o luto. Reconhecer seus próprios sentimentos é essencial para um cuidado humanizado.

RECAPITULAÇÃO: ATIVIDADES TERAPÊUTICAS E LAZER

Importância da Estimulação Cognitiva

A estimulação cognitiva regular pode retardar o declínio e melhorar a qualidade de vida:



Jogos e atividades

Jogos e atividades que estimulam a memória, atenção e raciocínio



Leitura compartilhada

Leitura compartilhada e discussão de notícias



Reminiscência

Reminiscência: recordação e valorização de memórias significativas



Atividades artísticas

Atividades artísticas e culturais adaptadas às preferências e capacidades

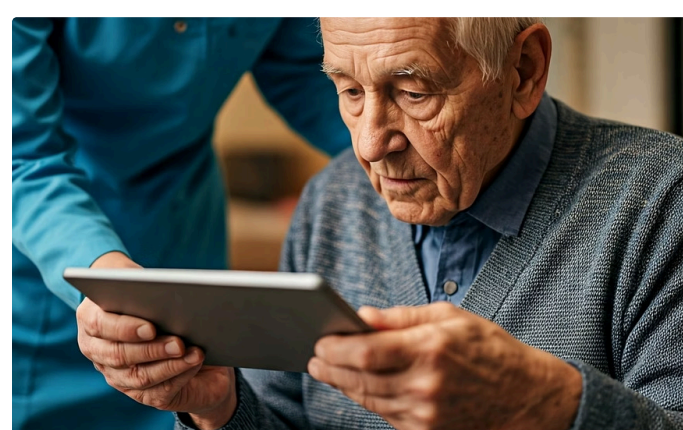

Tecnologia

Uso adequado de tecnologia para estimulação (aplicativos, vídeos, etc.)

Novidades 2025: Plataformas digitais com realidade aumentada para estimulação cognitiva adaptativa, que ajustam o nível de dificuldade conforme o desempenho do idoso.

Atividades Físicas Adaptadas

A atividade física regular, mesmo que adaptada, traz benefícios significativos:

Força e flexibilidade

Manutenção da força muscular e flexibilidade

Equilíbrio

Melhora do equilíbrio e redução do risco de quedas

Funções vitais

Estímulo à circulação e função respiratória

Bem-estar psicológico

Promoção do bem-estar psicológico

Independência

Manutenção da independência nas atividades diárias

Reflexão: Como você pode incorporar pequenas atividades físicas na rotina diária do idoso, mesmo para aqueles com mobilidade reduzida?

Promoção do Lazer e Socialização

Atividades de lazer e socialização impactam positivamente na saúde mental:



- Identificação de interesses e hobbies anteriores que possam ser adaptados
- Criação de oportunidades de interação social significativa
- Celebração de datas importantes e participação em tradições familiares
- Contato com a natureza e atividades ao ar livre quando possível
- Participação em grupos comunitários ou virtuais de interesse

Dica: O lazer não é um "extra" dispensável, mas parte fundamental do cuidado integral que promove saúde e bem-estar.

RECAPITULAÇÃO: AUTOCUIDADO DO CUIDADOR

Prevenção do Burnout

O cuidador precisa estar atento a sinais de esgotamento para prevenir o burnout:

- **Reconhecimento de sinais**
Reconhecimento de sinais físicos e emocionais de estresse
- **Distribuição de responsabilidades**
Distribuição de responsabilidades com outros familiares quando possível
- **Busca de ajuda**
Busca de ajuda profissional quando necessário
- **Limites claros**
Estabelecimento de limites claros na relação de cuidado
- **Técnicas de relaxamento**
Técnicas de relaxamento e manejo do estresse no dia a dia

Reflexão: Quais sinais de alerta indicam que você pode estar chegando ao seu limite e precisa de apoio?

Estratégias de Autocuidado

O autocuidado deve ser parte da rotina do cuidador:

Saúde física e mental
Cuidados com a própria saúde física e mental

Tempo para descanso
Organização do tempo para incluir momentos de descanso

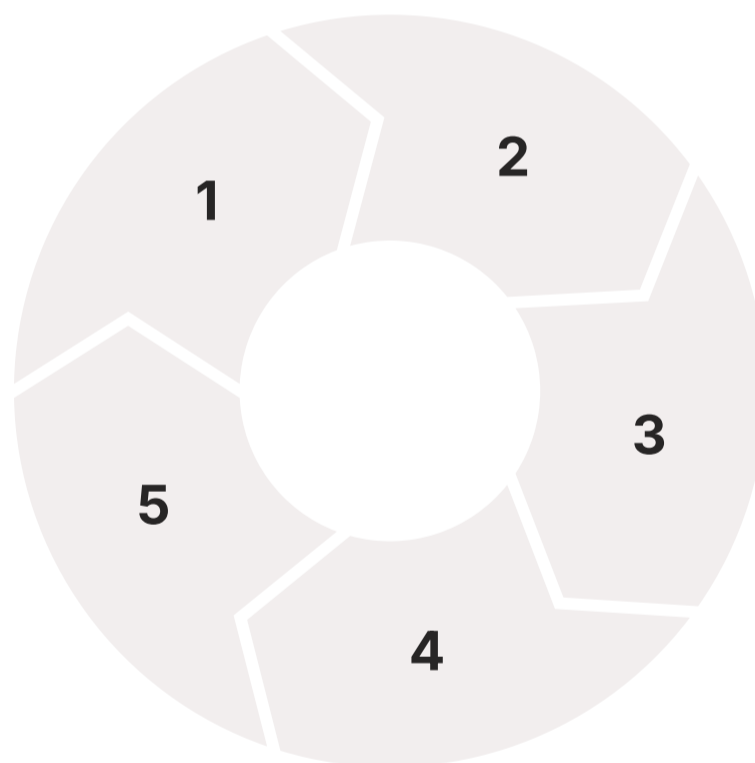

Atividades prazerosas

Manutenção de atividades prazerosas e significativas

Grupos de apoio

Participação em grupos de apoio para cuidadores

Rede de suporte

Desenvolvimento de uma rede de suporte social

Lembre-se: Cuidar de si não é egoísmo, mas condição necessária para cuidar bem do outro.

Desenvolvimento Profissional Contínuo

O aprimoramento profissional beneficia tanto o cuidador quanto o idoso:

- Educação continuada através de cursos complementares
- Atualização constante sobre novas técnicas e abordagens
- Troca de experiências com outros profissionais da área
- Leitura de materiais relevantes para a prática
- Reflexão crítica sobre a própria atuação

Dica importante: Documentar suas experiências e aprendizados em um diário profissional pode ajudar a visualizar seu progresso e identificar áreas para desenvolvimento.

ESTUDO DE CASO 1: CUIDADOS COM IDOSO COM DEMÊNCIA

Apresentação do Caso

Sr. João, 78 anos, diagnosticado com doença de Alzheimer há 3 anos. Viúvo, mora com a filha que trabalha durante o dia. Apresenta:

- **Desorientação**
Desorientação temporal e espacial frequente
- **Memória**
Esquecimento de fatos recentes, mas boa memória para eventos passados
- **Agitação**
Momentos de agitação no final da tarde (síndrome do pôr do sol)
- **Reconhecimento**
Dificuldade para reconhecer familiares não muito próximos
- **Higiene**
Necessidade de supervisão para banho e higiene pessoal
- **Risco de queda**
Risco aumentado de queda por deambulação sem rumo

Análise e Intervenções



Comunicação adaptada

- Usar frases curtas e simples
- Evitar confrontação quando confuso
- Chamar pelo nome e identificar-se
- Usar pistas visuais e não apenas verbais



Estruturação da rotina

- Estabelecer horários regulares para atividades diárias
- Criar ambiente previsível e seguro
- Antecipar necessidades para evitar frustração
- Monitorar padrões de sono e comportamento



Manejo de comportamentos desafiadores

- Identificar gatilhos para agitação
- Utilizar técnicas de redirecionamento
- Evitar ambiente com excesso de estímulos
- Proporcionar atividades significativas adaptadas

Reflexão: Como você aplicaria as técnicas de orientação para realidade e terapia de validação neste caso específico?

ESTUDO DE CASO 2: CUIDADOS COM IDOSO ACAMADO

Apresentação do Caso

Dona Maria, 85 anos, com sequela de AVC há 8 meses que resultou em hemiplegia à direita. Apresenta:

- **Mobilidade**
Dependência total para transferências e locomoção
- **Alimentação**
Dificuldade na deglutição (disfagia leve)
- **Comunicação**
Comunicação verbal preservada, mas com disartria
- **Pele**
Áreas de pressão em região sacral e calcâneos
- **Intestino**
Tendência à constipação intestinal
- **Cognição**
Lucidez e cognição preservadas, com sinais de depressão

Análise e Intervenções



Prevenção de lesões por pressão

Mudança de decúbito a cada 2 horas, uso de superfícies de suporte, hidratação da pele



Alimentação e hidratação seguras

Posicionamento vertical, adaptação da consistência, técnicas de estimulação



Estímulo à independência possível

Fortalecimento do lado não afetado, adaptação de utensílios, envolvimento nas decisões

Dica importante: A preservação cognitiva de Dona Maria significa que ela pode participar ativamente das decisões sobre seu cuidado, o que deve ser incentivado para manter sua autonomia.

ESTUDO DE CASO 3: CUIDADOS PALIATIVOS DOMICILIARES

Apresentação do Caso

Sr. Antônio, 82 anos, com câncer de pulmão em estágio avançado, optou por permanecer em casa durante os cuidados paliativos. Apresenta:

- **Dor**
Dor moderada a intensa, principalmente torácica
- **Energia**
Fadiga constante e perda de peso significativa
- **Desejo**
Forte desejo de permanecer lúcido e conectado com a família
- **Respiração**
Dispneia aos pequenos esforços
- **Estado emocional**
Ansiedade relacionada ao prognóstico
- **Família**
Família presente e engajada, mas com dificuldades emocionais

Análise e Intervenções



Controle de sintomas físicos

Administração de medicação, posicionamento adequado, cuidados com a pele



Suporte emocional e espiritual

Escuta ativa, respeito às crenças, facilitação da expressão de sentimentos



Preparação da família

Orientação sobre evolução, treinamento para manejo de crises, apoio no luto

Reflexão: Como você, como cuidador, equilibraria as necessidades físicas do Sr. Antônio com suas necessidades emocionais e espirituais?

ESTUDO DE CASO 4: IDOSO COM MÚLTIPLAS CONDIÇÕES CRÔNICAS

Apresentação do Caso

Dona Clara, 79 anos, viúva, mora sozinha com visitas diárias da filha. Apresenta:

- **Condições crônicas**
Hipertensão arterial e diabetes tipo 2 de longa data
- **Problema articular**
Osteoartrite em joelhos, com dor ao caminhar
- **Independência**
Independente para atividades básicas, mas com dificuldade para atividades instrumentais
- **Condição cardíaca**
Insuficiência cardíaca classe II
- **Visão**
Déficit visual parcial por retinopatia diabética
- **Medicação**
Polifarmácia (uso de 8 medicamentos diferentes)

Análise e Intervenções

1

Gerenciamento da polifarmácia

Organização dos medicamentos em dispensador semanal, criação de tabela com horários

2

Monitoramento das condições

Controle diário de pressão arterial e glicemia, observação de sinais de descompensação

3

Adaptações para independência

Modificações ambientais para compensar o déficit visual, apoio para atividades complexas

Dica importante: A coordenação entre os diferentes profissionais que atendem Dona Clara é fundamental para evitar condutas contraditórias e otimizar o plano de cuidados.

ESTUDO DE CASO 5: IDOSO INSTITUCIONALIZADO EM PROCESSO DE ADAPTAÇÃO

Apresentação do Caso

Sr. Paulo, 83 anos, recentemente admitido em instituição de longa permanência após fratura de fêmur que reduziu sua mobilidade. Apresenta:

- **Adaptação**
Dificuldade de adaptação ao novo ambiente
- **Socialização**
Isolamento social dentro da instituição
- **Cognição**
Cognição preservada, sem déficits significativos
- **Estado emocional**
Sentimentos de abandono e tristeza
- **Resistência**
Recusa ocasional de alimentos e medicamentos
- **Família**
Família visita regularmente, mas sente-se culpada pela institucionalização

Análise e Intervenções

Promoção da adaptação ao novo ambiente

- Personalização do espaço pessoal com objetos significativos
- Manutenção de algumas rotinas anteriores sempre que possível
- Apresentação gradual à equipe e outros residentes
- Explicação clara sobre as regras e funcionamento da instituição
- Respeito ao tempo individual de adaptação

Suporte emocional e social

- Escuta ativa de preocupações e sentimentos
- Incentivo à participação em atividades coletivas da instituição
- Facilitação de contatos regulares com família e amigos externos
- Valorização de habilidades e conhecimentos prévios
- Estabelecimento de vínculo de confiança com o cuidador de referência

Trabalho conjunto com a família

- Desmistificação de sentimentos de culpa
- Orientação sobre como tornar as visitas mais significativas
- Inclusão da família no planejamento de cuidados
- Comunicação regular sobre a adaptação e necessidades
- Incentivo à participação em atividades institucionais

Reflexão: Quais estratégias você utilizaria para ajudar o Sr. Paulo a encontrar um sentido de pertencimento em seu novo ambiente sem desvalorizar seus sentimentos iniciais?

ESTUDO DE CASO 6: TRANSIÇÃO HOSPITAL-DOMICÍLIO

Apresentação do Caso

Dona Tereza, 76 anos, recebeu alta hospitalar após internação de 15 dias por pneumonia. Retorna para casa com:

- **Condição física**
Debilidade física e perda de massa muscular (síndrome do imobilismo)
- **Reabilitação**
Necessidade de fisioterapia respiratória e motora
- **Lesão**
Lesão por pressão em estágio inicial no calcâneo
- **Medicação**
Prescrição de antibiótico oral por mais 7 dias
- **Estado mental**
Confusão ocasional (delirium residual da internação)
- **Família**
Família ansiosa e insegura quanto aos cuidados necessários

Análise e Intervenções



Organização do ambiente domiciliar

Adaptação do quarto, organização de materiais, instalação de equipamentos de segurança



Continuidade do cuidado

Elaboração de cronograma de medicações, monitoramento dos sinais vitais, registro diário



Recuperação funcional

Mobilização precoce e progressiva, exercícios respiratórios, retomada gradual das atividades

Dica importante: A transição hospital-domicílio é um período crítico que requer atenção redobrada para evitar readmissões hospitalares e consolidar a recuperação.

ESTUDO DE CASO 7: APOIO AO CUIDADOR FAMILIAR

Apresentação do Caso

Sra. Célia, 58 anos, cuida do marido de 65 anos diagnosticado com Esclerose Lateral Amiotrófica (ELA) há 2 anos. A situação apresenta:

- **Progressão da doença**
Progressão da doença com dependência crescente para todas as atividades
- **Estado da cuidadora**
Cuidadora demonstrando sinais de exaustão física e emocional
- **Isolamento**
Isolamento social da cuidadora devido à dedicação exclusiva
- **Situação financeira**
Dificuldades financeiras pela impossibilidade de trabalhar fora
- **Aceitação de ajuda**
Relutância em aceitar ajuda externa por senso de obrigação conjugal
- **Suporte familiar**
Dois filhos adultos que moram em outras cidades e visitam mensalmente

Análise e Intervenções

Identificação dos sinais de sobrecarga

- Avaliação dos sintomas físicos e emocionais da cuidadora
- Reconhecimento de padrões inadequados de sono e descanso
- Identificação de possíveis doenças desenvolvidas no processo de cuidado
- Observação de alterações no relacionamento com o esposo doente
- Avaliação de possíveis impactos na saúde mental (depressão, ansiedade)

Estratégias de redistribuição do cuidado

- Mapeamento de recursos formais disponíveis (serviços públicos, ONGs)
- Identificação de rede de apoio informal (vizinhos, amigos, comunidade religiosa)
- Negociação com os filhos para maior participação, mesmo que à distância
- Elaboração de escala de cuidados compartilhados
- Busca de alternativas para cuidado de respiro temporário

Capacitação e suporte direto

- Orientação sobre técnicas que facilitem o cuidado diário
- Encaminhamento para grupo de apoio a cuidadores
- Informações sobre direitos e benefícios sociais disponíveis
- Técnicas de autocuidado e manejo do estresse
- Apoio psicológico individual quando necessário

Reflexão: Como você diferenciaria suas abordagens ao trabalhar com cuidadores familiares e profissionais? Quais desafios emocionais são específicos de cada contexto?

ESTUDO DE CASO 8: IDOSO COM DÉFICITS SENSORIAIS MÚLTIPLOS

Apresentação do Caso

Sr. Roberto, 87 anos, apresenta comprometimentos sensoriais significativos:

- **Audição**
Deficiência auditiva severa bilateral (usa aparelho auditivo)
- **Visão**
Degeneração macular relacionada à idade com perda importante da visão central
- **Tato**
Neuropatia periférica diabética com diminuição da sensibilidade tátil
- **Situação familiar**
Mora com a esposa de 82 anos que também apresenta limitações
- **Independência**
Mantém-se independente para AVDs básicas, mas com dificuldades crescentes
- **Estado emocional**
Frustração frequente pelas dificuldades de comunicação e navegação ambiental

Análise e Intervenções



Adaptações para comunicação efetiva

Posicionamento adequado durante conversas, uso de tom de voz adequado, complementação com pistas visuais



Modificações ambientais para segurança

Otimização da iluminação, uso de contrastes cromáticos, organização do ambiente em padrões fixos



Preservação da autonomia

Adaptação de materiais de uso diário, ensino de técnicas de autoproteção, manutenção de rotinas previsíveis

Dica importante: As deficiências sensoriais múltiplas exigem criatividade na comunicação, utilizando os canais sensoriais preservados e criando sistemas redundantes de informação.

RECAPITULAÇÃO: TECNOLOGIAS ASSISTIVAS PARA IDOSOS

Conceitos Básicos e Importância

As tecnologias assistivas compreendem produtos, equipamentos e sistemas que melhoram as capacidades funcionais de pessoas com limitações:

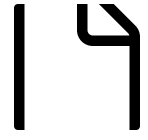

Independência

Promovem maior independência nas atividades cotidianas



Comunicação

Facilitam a comunicação e acesso à informação



Segurança

Aumentam a segurança domiciliar



Qualidade de vida

Melhoram a qualidade de vida e autoestima



Autonomia

Reduzem a necessidade de assistência contínua

Avanços recentes (2025): Novas tecnologias incorporam inteligência artificial adaptativa que "aprende" com os padrões de necessidade do usuário e se ajusta automaticamente.

Categorias de Tecnologias Assistivas para Idosos



Mobilidade e transferências

- Bengalas inteligentes com sensores de obstáculos
- Andadores com assistência motorizada
- Cadeiras de rodas de controle simplificado
- Elevadores de transferência portáteis
- Dispositivos para facilitar o levantar-se de cadeiras e camas

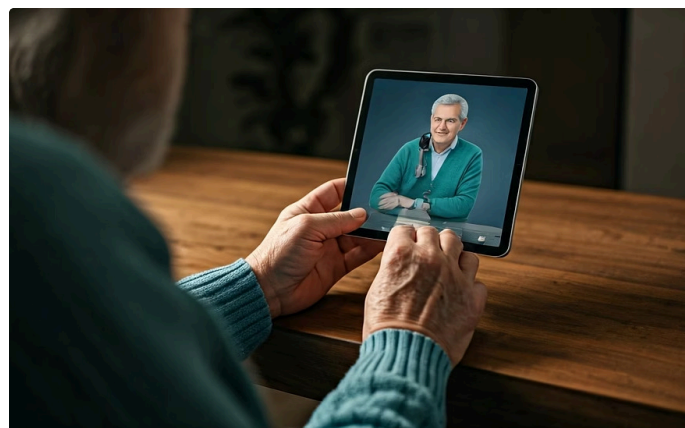

Comunicação e acesso à informação

- Amplificadores de som personalizados
- Telefones adaptados com teclas grandes e reforço visual
- Tablets com interfaces simplificadas para idosos
- Sistemas de reconhecimento de voz para controle ambiental
- Aplicativos de comunicação alternativa



Segurança e monitoramento

- Detectores de queda com alerta automático
- Sistemas de localização GPS para idosos com tendência a perambulação
- Dispensadores automatizados de medicamentos com alarmes
- Sensores de movimento para iluminação automática
- Botões de emergência de fácil acesso

Reflexão: Como avaliar quais tecnologias seriam mais adequadas para cada perfil de idoso, considerando não apenas suas limitações, mas também sua aceitação e capacidade de utilização?

RECAPITULAÇÃO: NUTRIÇÃO E HIDRATAÇÃO DO IDOSO

Alterações Fisiológicas e Impacto Nutricional

O envelhecimento traz mudanças que afetam a nutrição e hidratação:

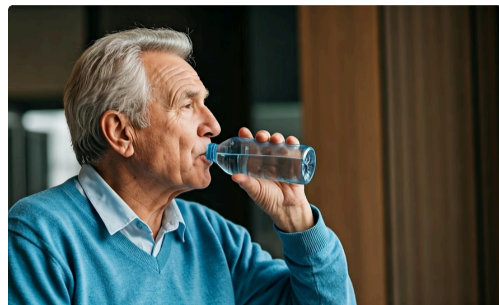

Percepção sensorial

Redução da percepção de sede e do sentido do paladar



Digestão

Diminuição da produção de saliva e sucos digestivos



Mastigação

Alterações na dentição e capacidade mastigatória

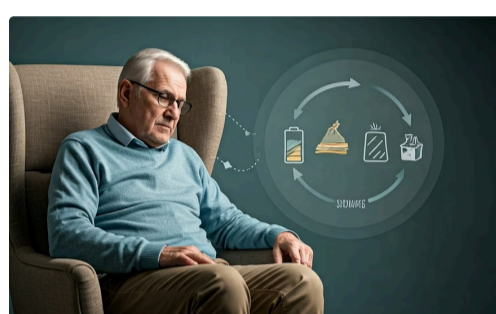

Metabolismo

Redução do metabolismo basal e necessidade calórica



Absorção

Menor absorção de alguns nutrientes (vitamina B12, cálcio, vitamina D)

📌 Diretrizes atualizadas 2025: Recomendam individualização das necessidades nutricionais com base no nível de atividade, composição corporal e presença de doenças, evitando generalizações por faixa etária.

Necessidades Nutricionais Específicas

O idoso possui necessidades particulares de nutrientes:

Nutriente	Necessidade/Importância
Proteínas	Necessidade aumentada (1,0-1,2g/kg/dia) para prevenção de sarcopenia
Cálcio e Vitamina D	Fundamentais para saúde óssea e prevenção de quedas
Fibras	Importantes para prevenção de constipação e regulação da glicemia
Água	Meta de ingestão adequada mesmo sem sensação de sede
Vitamina B12	Suplementação frequentemente necessária por deficiência de absorção

Estratégias para Melhorar a Aceitação Alimentar

O cuidador pode implementar diversas estratégias para estimular a alimentação adequada:



Apresentação atrativa

Alimentos com cores e texturas variadas para estimular o apetite

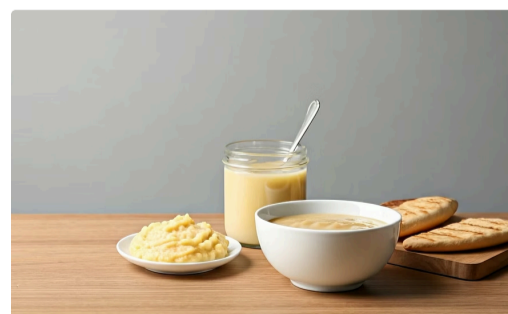

Adaptação da consistência

Modificação da textura sem comprometer o valor nutricional



Fracionamento das refeições

Pequenas refeições ao longo do dia para melhor aceitação



Socialização durante refeições

Transformar as refeições em momentos prazerosos e sociais

📌 Dica importante: O registro da aceitação alimentar e do peso regular permite identificar precocemente problemas nutricionais que podem impactar a saúde global do idoso.

RECAPITULAÇÃO: SEXUALIDADE NA TERCEIRA IDADE

Desmistificando a Sexualidade do Idoso

A sexualidade permanece um aspecto importante da vida na terceira idade, embora frequentemente negligenciada:



Capacidade de prazer

A capacidade de sentir prazer não desaparece com a idade



Manifestações amplas

Manifestações da sexualidade vão além do ato sexual (toque, carinho, intimidade)



Impacto social

Preconceitos sociais impactam a expressão da sexualidade dos idosos



Adaptações

Mudanças fisiológicas ocorrem, mas não impedem uma vida sexual satisfatória



Benefícios

A sexualidade contribui para o bem-estar físico e emocional em qualquer idade

Estudos recentes de 2025 demonstram correlação positiva entre atividade sexual e melhor função cognitiva, menor incidência de depressão e melhor qualidade de vida em idosos.

Mudanças Fisiológicas e Adaptações

As alterações naturais do envelhecimento requerem adaptações:



Mulheres

Diminuição da lubrificação vaginal, alterações na elasticidade dos tecidos



Homens

Resposta mais lenta, necessidade de maior estimulação direta



Ambos

Mudanças na intensidade e duração das fases da resposta sexual



Medicamentos

Muitas medicações afetam a função sexual



Doenças crônicas

Podem exigir adaptações na expressão da sexualidade

O Papel do Cuidador

O cuidador deve abordar a sexualidade com respeito e profissionalismo:

- Reconhecer o idoso como ser sexual, independente da idade ou condição
- Encaminhar para profissionais especializados quando necessário
- Estar atento a sinais de comportamentos sexuais inadequados que possam indicar alterações cognitivas
- Respeitar a privacidade e proporcionar momentos de intimidade para casais
- Evitar julgamentos ou infantilização quando o tema surge

Reflexão: Como você lidaria com situações que envolvem a expressão da sexualidade de idosos, tanto em ambiente domiciliar quanto institucional?

RECAPITULAÇÃO: SUPORTE SOCIAL E COMUNITÁRIO

Redes de Apoio ao Idoso

As redes de apoio formal e informal são fundamentais para o envelhecimento com qualidade:

Rede formal

Serviços públicos de saúde, assistência social, programas governamentais

Rede informal

Família, amigos, vizinhos, grupos religiosos, associações

Complementaridade

Ambas as redes devem funcionar de forma integrada

i **Novas iniciativas 2025:** Programas de voluntariado intergeracional que conectam jovens e idosos em relações de apoio mútuo, com benefícios documentados para ambos os grupos.

Serviços Comunitários Disponíveis

O cuidador deve conhecer os recursos disponíveis para idosos:



Direitos e Benefícios Sociais

O conhecimento sobre direitos é essencial para garantir acesso a benefícios:

- **Aposentadoria e pensões**
Critérios e processos de solicitação
- **Benefício de Prestação Continuada (BPC)**
Para idosos de baixa renda
- **Gratuidade em transporte**
Gratuidade ou desconto em transporte público
- **Atendimento prioritário**
Prioridade em atendimentos e filas
- **Programas de medicamentos**
Medicamentos gratuitos ou com desconto

i **Dica importante:** O cuidador pode auxiliar na orientação sobre esses direitos e no acesso aos serviços, funcionando como facilitador entre o idoso e os recursos disponíveis.

RECAPITULAÇÃO: PRIMEIROS SOCORROS PARA IDOSOS

Princípios Gerais de Atendimento

Os primeiros socorros para idosos requerem considerações específicas:

- **Avaliação cuidadosa**
Avaliação cuidadosa que considere condições preexistentes
- **Fragilidade**
Precaução com a fragilidade óssea e tecidual
- **Medicações**
Conhecimento de medicações em uso que podem influenciar os sintomas
- **Comunicação**
Comunicação clara e tranquilizadora durante todo o atendimento
- **Sintomas atípicos**
Observação de reações atípicas que podem mascarar sintomas graves

📌 Protocolos atualizados 2025: Incluem adaptações específicas para idosos frágeis, reconhecendo a apresentação frequentemente atípica de condições graves nesta população.

Situações Comuns e Intervenções



Quedas

- Avaliação inicial sem movimentação desnecessária
- Verificação de nível de consciência e sinais vitais
- Identificação de possíveis fraturas ou ferimentos
- Decisão adequada sobre mobilização
- Monitoramento subsequente para sinais tardios de complicações

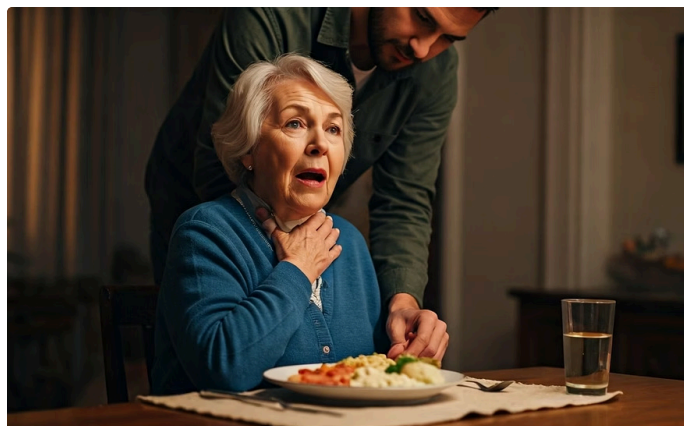

Engasgo

- Adaptação da manobra de Heimlich para idosos (menos força, posicionamento)
- Identificação da gravidade da obstrução (parcial ou total)
- Técnicas específicas para idosos acamados
- Sequência correta de tapotamento e compressões
- Quando e como solicitar ajuda especializada



Desmaio/Síncope

- Posicionamento adequado em decúbito dorsal com elevação de membros
- Afrouxamento de roupas e melhora da ventilação
- Verificação de pulso e respiração
- Diferenciação entre desmaio simples e situações graves
- Avaliação de fatores precipitantes (desidratação, medicações, etc.)

📌 NOTA IMPORTANTE: As informações sobre primeiros socorros contidas nesta seção estão atualizadas até 2025. Consulte sempre as diretrizes mais recentes dos órgãos oficiais de saúde e emergência para verificar possíveis atualizações nos protocolos de atendimento.

RECAPITULAÇÃO: ESPIRITUALIDADE E CUIDADO INTEGRAL

Dimensão Espiritual no Processo de Envelhecimento

A espiritualidade constitui dimensão fundamental na vida de muitos idosos:

- **Significado e propósito**
Fonte de significado, propósito e transcendência
- **Componente da identidade**
Componente da identidade e história de vida
- **Conexão com valores**
Conexão com valores e crenças construídos ao longo da vida
- **Recurso de enfrentamento**
Recurso para enfrentamento de perdas e limitações
- **Influência nas decisões**
Influência nas decisões sobre saúde e cuidados

Pesquisas recentes de 2025 demonstram correlação positiva entre bem-estar espiritual e melhor resposta imunológica, menor percepção de dor crônica e maior resiliência em idosos.

Abordagem Respeitosa da Diversidade Religiosa

O cuidador deve considerar a diversidade de crenças e práticas:

- Conhecimento básico sobre as principais tradições religiosas
- Respeito a rituais, orações e objetos significativos
- Facilitação do contato com líderes religiosos quando solicitado
- Não imposição das próprias crenças no processo de cuidado
- Atenção a restrições alimentares ou de procedimentos baseadas em religião

Integração da Espiritualidade no Cuidado

Integração da Espiritualidade no Cuidado

A dimensão espiritual pode ser incorporada nas práticas de cuidado:



Avaliação inicial

Inclusão de questões sobre espiritualidade na avaliação inicial



Rotina diária

Respeito a momentos de oração ou meditação na rotina diária



Práticas significativas

Apoio na manutenção de práticas espirituais significativas



Escuta ativa

Escuta ativa sobre questões existenciais e de sentido da vida



Encaminhamento

Encaminhamento para assistência espiritual específica quando necessário

Dica importante: A espiritualidade não se confunde necessariamente com religião. Mesmo idosos que não seguem uma religião formal podem ter necessidades espirituais relacionadas ao sentido da vida, legado e transcendência.

Benefícios da Integração da Espiritualidade

Estudos mostram que a atenção à dimensão espiritual pode proporcionar:

1

Conforto emocional

Redução da ansiedade e medo frente às perdas

2

Sentido de pertencimento

Conexão com comunidade e tradições

3

Resiliência

Maior capacidade de enfrentamento de adversidades

4

Esperança

Manutenção da esperança mesmo em situações difíceis

5

Bem-estar global

Impacto positivo na saúde física e mental

O cuidador que reconhece e valoriza a dimensão espiritual do idoso contribui para um cuidado verdadeiramente integral, que abrange todas as dimensões do ser humano.

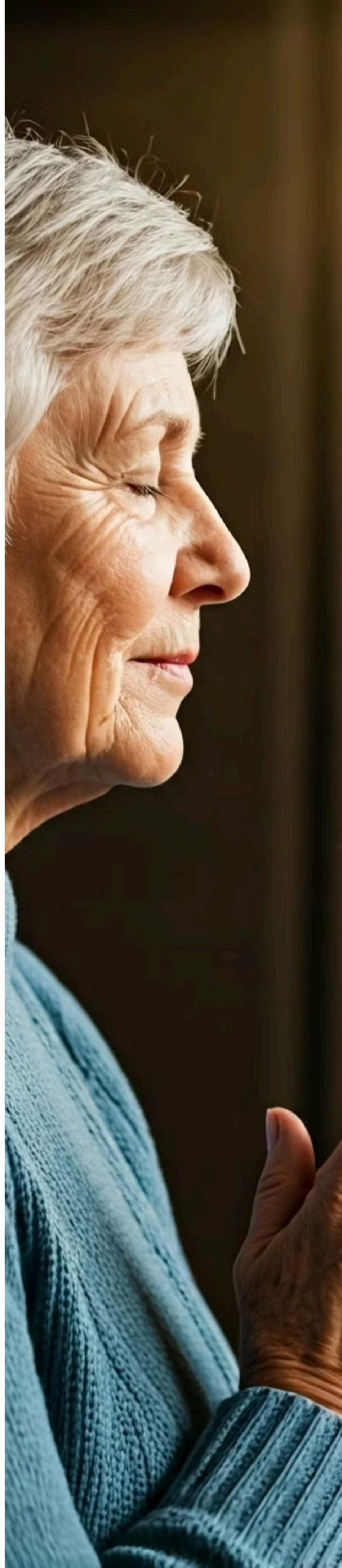

RECAPITULAÇÃO: FARMACOLOGIA BÁSICA PARA CUIDADORES

Conceitos Fundamentais

O cuidador deve compreender conceitos básicos sobre medicamentos:

Princípio ativo

Substância responsável pelo efeito terapêutico

Nome comercial

Marca do medicamento, que pode variar mantendo o mesmo princípio ativo

Apresentação

Forma física do medicamento (comprimido, cápsula, xarope, etc.)

Posologia

Indicação de dose, frequência e duração do tratamento

Farmacocinética no idoso

Absorção, distribuição, metabolização e eliminação alteradas pelo envelhecimento

Atualizações 2025: Novos sistemas de classificação de medicamentos quanto ao risco para idosos, com alertas específicos para combinações potencialmente perigosas.

Classes Medicamentosas Comuns em Idosos

O cuidador deve reconhecer as principais classes medicamentosas:

Classe	Função/Atenção
Anti-hipertensivos	Controle da pressão arterial (atenção a tonturas)
Hipoglicemiantes	Controle da glicemia (monitorar sinais de hipoglicemia)
Anticoagulantes	Prevenção de trombos (atenção a sinais de sangramento)
Analgésicos	Controle da dor (observar efeitos colaterais como constipação)
Psicotrópicos	Tratamento de distúrbios neuropsiquiátricos (atenção a efeitos na cognição)

Estratégias para Adesão ao Tratamento

Para garantir o uso correto dos medicamentos:

- Organização visual com cores, símbolos ou fotos
- Uso de alarmes ou lembretes em horários de medicação
- Associação da tomada de medicamentos com rotinas diárias
- Esclarecimento sobre a importância de cada medicamento
- Registro sistemático da administração para evitar erros

NOTA IMPORTANTE: As informações farmacológicas contidas nesta seção estão atualizadas até 2025. O cuidador nunca deve modificar esquemas terapêuticos sem orientação médica, mesmo que observe efeitos adversos.

RECAPITULAÇÃO: ENVELHECIMENTO E INCLUSÃO DIGITAL

Importância da Inclusão Digital

A tecnologia oferece oportunidades significativas para os idosos:

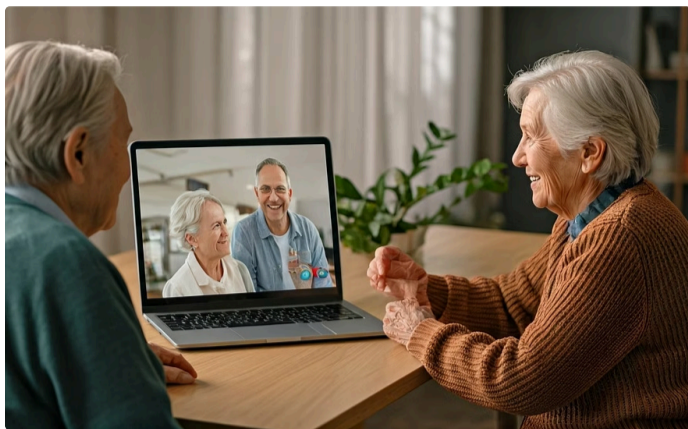

Vínculos sociais

Manutenção e ampliação de vínculos sociais

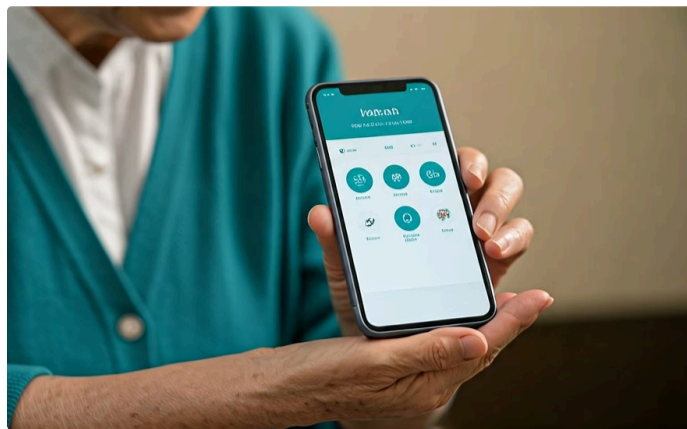

Informações de saúde

Acesso a informações e serviços de saúde

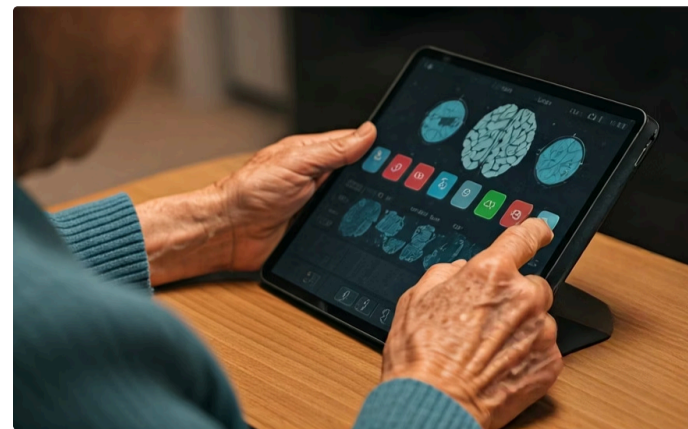

Estimulação cognitiva

Estimulação cognitiva através de aplicativos específicos

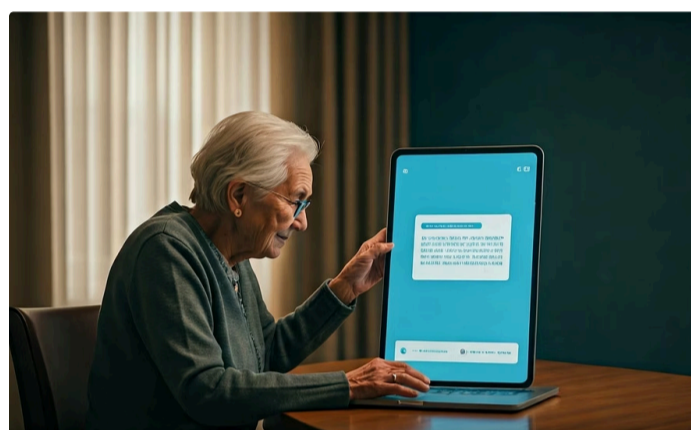

Autonomia prática

Autonomia para resolver questões práticas (compras, bancos, serviços)



Lazer e aprendizado

Oportunidades de lazer e aprendizado contínuo

Tendências 2025: Interfaces adaptativas que se ajustam automaticamente às necessidades de usuários idosos, com simplificação progressiva baseada em padrões de uso.

Barreiras e Estratégias de Superação

Os idosos enfrentam desafios específicos no uso de tecnologia:

Limitações físicas

Interfaces adaptadas, comandos de voz, telas maiores

Insegurança

Abordagem gradual, valorizando pequenos progressos

Linguagem técnica

Explicações em linguagem simples e familiar

Medo de errar

Ambiente seguro para prática sem consequências

O Papel do Cuidador como Facilitador

O cuidador pode apoiar a inclusão digital do idoso:

- Identificação de interesses que possam motivar o aprendizado
- Ajuda na seleção de dispositivos e aplicativos adequados
- Ensino paciente e repetitivo quando necessário
- Supervisão para segurança digital (prevenção de golpes)
- Estímulo à autonomia progressiva no uso das tecnologias

Dica importante: A inclusão digital deve respeitar o ritmo e interesse do idoso, sem imposições, reconhecendo que para algumas pessoas o uso de tecnologia pode não ser uma prioridade ou desejo.

EXERCÍCIOS PRÁTICOS DE FIXAÇÃO

Exercício 1: Plano de Cuidados Integrado

Instruções: Elabore um plano de cuidados para um idoso hipotético, considerando todos os aspectos abordados no curso. Inclua:

-  **Avaliação inicial**
Condições de saúde, grau de dependência, recursos disponíveis
-  **Objetivos**
Objetivos específicos e mensuráveis
-  **Intervenções**
Intervenções para cada área de necessidade identificada
-  **Monitoramento**
Estratégias de monitoramento e avaliação
-  **Envolvimento familiar**
Envolvimento da família no plano

Dica para resolução: Lembre-se de que um bom plano de cuidados é individualizado, realista e considera as preferências do idoso, não apenas suas necessidades.

Exercício 2: Resolução de Dilemas Éticos

Instruções: Analise os seguintes dilemas éticos comuns na prática do cuidador e proponha abordagens eticamente fundamentadas:

Dilema 1

O idoso recusa tomar medicação essencial para sua condição de saúde.

Dilema 2

A família insiste em procedimentos que causam desconforto ao idoso.

Dilema 3

Você observa sinais de possível negligência por parte de outro cuidador.

Dilema 4

O idoso pede que você não compartilhe certas informações com a família.

Dilema 5

A família solicita contenção física sem indicação clara de necessidade.

Objetivo do exercício: Desenvolver o raciocínio ético aplicado a situações concretas, identificando os princípios envolvidos e as possíveis soluções.

Exercício 3: Identificação de Riscos Ambientais

Instruções: Observe as imagens acima (ou imagine um ambiente doméstico comum) e identifique:

- Cinco riscos potenciais para quedas e acidentes
- Três adaptações simples e de baixo custo para cada risco identificado
- Uma proposta de intervenção educativa para conscientizar a família sobre esses riscos

REFLEXÃO SOBRE A PRÁTICA DO CUIDADO

Autoavaliação do Aprendizado

Refleta sobre seu percurso de aprendizagem neste curso, considerando:

Segurança nos conteúdos

Quais conteúdos você se sente mais seguro para aplicar na prática?

Desafios

Quais áreas ainda representam desafios e exigem mais estudo?

Integração de conhecimentos

Como você integra os diferentes conhecimentos (saúde, comunicação, ética) na sua visão do cuidado?

Habilidades práticas

Quais habilidades práticas você considera mais importantes para o exercício da profissão?

Educação continuada

Que estratégias de educação continuada você pretende adotar após o curso?

O Papel Social do Cuidador de Idosos

O cuidador de idosos desempenha um papel social cada vez mais relevante em uma sociedade em envelhecimento:

Dignidade e qualidade de vida

Contribui para a manutenção da dignidade e qualidade de vida do idoso

Implementação de políticas

Colabora para a implementação efetiva das políticas públicas para o idoso

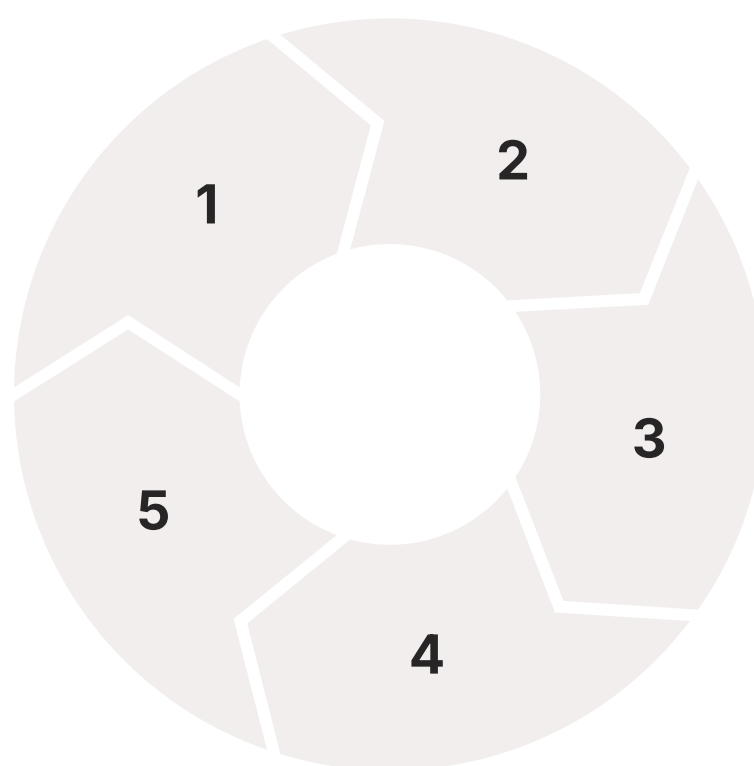

Suporte familiar

Proporciona suporte essencial às famílias que não podem cuidar integralmente

Elo com serviços

Representa um elo importante entre o idoso e os serviços de saúde

Valorização do idoso

Participa da construção de uma cultura de valorização da pessoa idosa

Perspectivas para o Futuro da Profissão

As tendências para o futuro da profissão de cuidador de idosos incluem:

- **Maior regulamentação e reconhecimento profissional:** Avanços na legislação específica em 2025
- **Incorporação de tecnologias assistivas:** Monitoramento remoto, dispositivos de segurança
- **Abordagens integradoras:** Participação mais ativa em equipes multidisciplinares
- **Especialização em áreas específicas:** Cuidados paliativos, demências, reabilitação
- **Valorização da capacitação continuada:** Certificações e qualificações específicas

Reflexão final: Como você se vê contribuindo para a evolução desta profissão nos próximos anos?

PREPARAÇÃO PARA A AVALIAÇÃO FINAL

Estrutura da Avaliação

A avaliação final do curso será realizada na próxima aula e consistirá em:

Avaliação teórica

Questões objetivas e discursivas sobre os conteúdos abordados

Estudo de caso integrador

Análise detalhada de um caso complexo

Reflexão sobre a prática

Autoavaliação do aprendizado e projeto de atuação

Demonstração de habilidades

Descrição de técnicas e procedimentos essenciais

Estratégias de Estudo

Para uma preparação eficaz, recomenda-se:

1 Revisão sistemática

Revisar sistematicamente o material de todas as aulas

2 Foco em dificuldades

Focar especialmente nos tópicos que representam maior dificuldade

3 Prática com estudos de caso

Praticar a resolução de estudos de caso semelhantes aos apresentados

4 Elaboração de planos

Exercitar a elaboração de planos de cuidados integrados

5 Treinamento mental

Treinar mentalmente a execução das técnicas aprendidas

Dica importante: Organize seu estudo por tópicos e não apenas por aulas, buscando estabelecer conexões entre os diferentes conteúdos.

Questões Frequentes na Avaliação

Alguns temas recorrentes nas avaliações incluem:

- Reconhecimento de sinais de alerta em condições comuns no idoso
- Princípios éticos aplicados a situações práticas
- Técnicas de comunicação adaptadas a diferentes perfis de idosos
- Prevenção de acidentes e adaptação ambiental
- Administração segura de medicamentos
- Cuidados com idosos em diferentes níveis de dependência

📌 Lembre-se: A avaliação busca verificar não apenas o conhecimento teórico, mas a capacidade de aplicá-lo em situações reais de cuidado.

RESUMO DOS CONCEITOS-CHAVE

Fundamentos do Cuidado ao Idoso

Os princípios fundamentais que orientam o cuidado de qualidade:

Heterogeneidade

O envelhecimento é um processo heterogêneo, singular e multidimensional

Abordagem centrada na pessoa

A abordagem do cuidado deve ser centrada na pessoa, não apenas na doença ou limitação

Autonomia e independência

A manutenção da autonomia e independência é objetivo primordial no cuidado

Determinantes biopsicossociais

Os determinantes biopsicossociais influenciam diretamente o processo de envelhecimento

Cuidado humanizado

O cuidado humanizado reconhece o idoso como sujeito de sua própria história

Habilidades Essenciais do Cuidador

Competências fundamentais para a prática profissional:

Comunicação efetiva

Comunicação efetiva e adaptada às necessidades do idoso

Observação atenta

Observação atenta para identificação precoce de alterações

Execução técnica

Execução técnica adequada de procedimentos de cuidado

Tomada de decisões éticas

Tomada de decisões éticas e responsáveis

Gerenciamento de emergências

Gerenciamento de situações de emergência

Autocuidado

Autocuidado e autogestão emocional

Integração de Saberes na Prática

A aplicação integrada dos conhecimentos na prática diária:

- Os conhecimentos técnicos devem ser aplicados com sensibilidade
- A abordagem interdisciplinar enriquece a qualidade do cuidado
- A prática reflexiva proporciona aprendizado contínuo
- O equilíbrio entre o cuidado físico e emocional é fundamental
- O contexto familiar e social do idoso deve ser sempre considerado

Reflexão final: Como você integrará todos estes conhecimentos em sua identidade profissional como cuidador de idosos?

PERGUNTAS PARA AUTOAVALIAÇÃO E RECURSOS ADICIONAIS

Perguntas para Autoavaliação

1. Como você explicaria a diferença entre autonomia e independência, e por que esta distinção é importante no cuidado ao idoso?
2. Quais são os sinais precoces que podem indicar descompensação em um idoso com insuficiência cardíaca, e quais intervenções são prioritárias nessa situação?
3. Descreva três estratégias específicas para prevenir lesões por pressão em um idoso com mobilidade reduzida.
4. Como você lidaria com uma situação em que o idoso apresenta comportamento agressivo durante o banho?
5. Que medidas você tomaria se observasse sinais de depressão em um idoso sob seus cuidados?

Recursos Adicionais Recomendados

Publicações especializadas

- "Manual Prático do Cuidador de Idosos", Sociedade Brasileira de Geriatria e Gerontologia, edição 2025
- "Comunicação Efetiva nos Cuidados Geriátricos", Ana Silva e Carlos Mendes, 2024
- "Envelhecimento Ativo e Saudável: Guia Prático", Maria Santos, 2025

Aplicativos e ferramentas digitais

- CuidarMelhor: aplicativo com lembretes de medicação e registro de parâmetros
- GeroCare: plataforma de capacitação contínua para cuidadores
- MemoryPlus: jogos e atividades para estimulação cognitiva de idosos

Próximos Passos na Formação

Na próxima e última aula do curso, você encontrará:

Avaliação final

Instruções detalhadas para a avaliação final

Certificação

Orientações para obtenção do certificado

Atuação profissional

Informações sobre possibilidades de atuação profissional

Formação continuada

Recursos para continuidade da formação

Conclusão

Mensagem de conclusão e motivacional

Mensagem de preparação: Você está chegando ao final desta jornada de aprendizado, equipado com conhecimentos e habilidades essenciais para fazer a diferença na vida dos idosos sob seus cuidados. Prepare-se para demonstrar tudo o que aprendeu e para iniciar sua trajetória profissional com confiança e competência.